ENSINANDO A COMER E A COZINHAR — PAGINA 3

O PROBLEMA DAS FILAS — Página 12

NOVO CONFLITO ANGLO-JUDAICO — PAGINA 2

NOVAS REQUISIÇÕES PARA O SELECIONADO — PAGINA 9

Edição de Hoje:
12 PÁGINAS
50 Centavos

Diario Carioca

Quarta-Feira
27 DE NOVEMBRO DE
1946

Fundador: J. E. DE MACEDO SOARES

ANO XIX — RIO DE JANEIRO — Diretor HORACIO DE CARVALHO JUNIOR — PRAÇA TIRADENTES N.º 77 — N.º 5.652

TRAVA-SE HOJE A BATALHA DECISIVA ENTRE O GOVERNO E O LIDER GREVISTA

O Dever Nacional e a Honra Militar

J. E. DE MACEDO SOARES

Na madrugada de 27 de novembro de 1935, depois de intensa propaganda da organização "Aliança Nacional Libertadora", então recentemente fechada por suas atividades comunistas mal disfarçadas, irrompeu em alguns quarteis da cidade uma revolta nitidamente militar. O sr. Luiz Carlos Prestes chefiava o movimento com a assistência técnica de um alemão delegado do "Komintern" moscovita.

A revolta acarretou ao país graves prejuizos materiais e, o que é mais sensivel, o de vidas preciosas, sacrificadas em circunstâncias trágicas, na afirmação da honra militar, que impõe às classes armadas a preservação da ordem pública no quadro das instituições legais estabelecidas pelos legitimos representantes da Nação. O abalo moral produzido por êsse terrivel acontecimento fez emergirem na consciência popular os duendes do mêdo inconsiderado, deu-lhe contato com possibilidades criminosas, criando o ambiente de insegurança e angustia que, dois anos mais tarde, possibilitou, pela primeira vez na nossa história, a usurpação do govêrno pelos próprios que o exerciam com um mandato constitucional, renegando assim os seus juramentos e compromissos de honra, traindo e escravizando a Nação.

As vitimas inocentes da infame quartelada de 27 de novembro de 1935 tornaram-se duplamente sagradas para o Brasil. Sagradas porque se sacrificaram ao dever militar, aos preceitos da disciplina e da hierarquia, que, sendo basilares na carreira das armas, também o são na estrutura civil e legal da República. Outra vez sagradas, na lição e na advertência do holocausto pela segurança e tranquilidade do povo, cujos sofrimentos e prejuizos são a paga inevitavel dos delirios e transbordamentos dos profissionais da insurreição.

Comemorando anualmente os fatos sangrentos, as classes armadas não celebram os fastos de um ideal ou de uma concepção politica. Consagram, pelo exemplo heroico, o cumprimento do dever militar.

Uma sociedade organizada na base da moral cristã, que permitisse se defrontassem de nivel — o crime e suas vitimas, estaria muito próxima do fim, diluida no imoralismo de suas complacências. Os que ofereceram a vida pela ordem constitucional da República pairam acima de paixões, fanatismos e interêsses de credos e facções politicas. Sacrificaram-se por principios imanentes da Justiça, do Direito e da Civilização, os quais são o quadro da própria existência pacifica e digna de toda sociedade humana.

Assim, custa crer que os nossos chefes militares tivessem tido necessidade de advertir os responsaveis pelo crime de 1935, que não o poderiam festejar afrontando a memória de suas vitimas. Aconteceu isso porque não nos estamos defendendo devidamente da corrupção que uma propaganda maligna nos infiltra, submissa aos interêsses de uma potência estrangeira, aproveitando a confusão do espantoso drama social que vai pelo mundo.

Os deveres de honra, de disciplina, de obediência legal foram mais uma vez proclamados pelos chefes militares com a completa adesão do presidente da República. Tal atitude militar desperta e tranquiliza a Nação. O dever nacional, por sua vez, é o conhecimento dos perigos que a ameaçam e a vigilância para os evitar.

"SÃO PAULO"
Companhia Nacional de Seguros de Vida
Sucursal no Rio de Janeiro — AV. RIO BRANCO. 114-6.º
DIRETORES
Dr. José Maria Whitaker
Dr. Erasmo Teixeira de Assumpção
Dr. J. C. de Macedo Soares

O sr. Nelson Rockfeller assinou ontem pelos Estados Unidos e o sr. Morvan Figueiredo, ministro do Trabalho, pelo Brasil, um importante convenio destinado a criar, por intermedio do Serviço de Alimentação da Previdencia Social (SAPS) escolas em todo o Brasil destinadas a ensinar a cozinhar e comer adequadamente ao nosso povo A assinatura verificou-se no restaurante do SAPS, onde o ilustre visitante percorreu todas as dependencias, inclusive a cozinha, onde se vê em companhia dos ministros da Agricultura e Trabalho e respectivas senhoras e ainda do diretor daquele serviço publico. (Foto Celso Muniz-DC.)

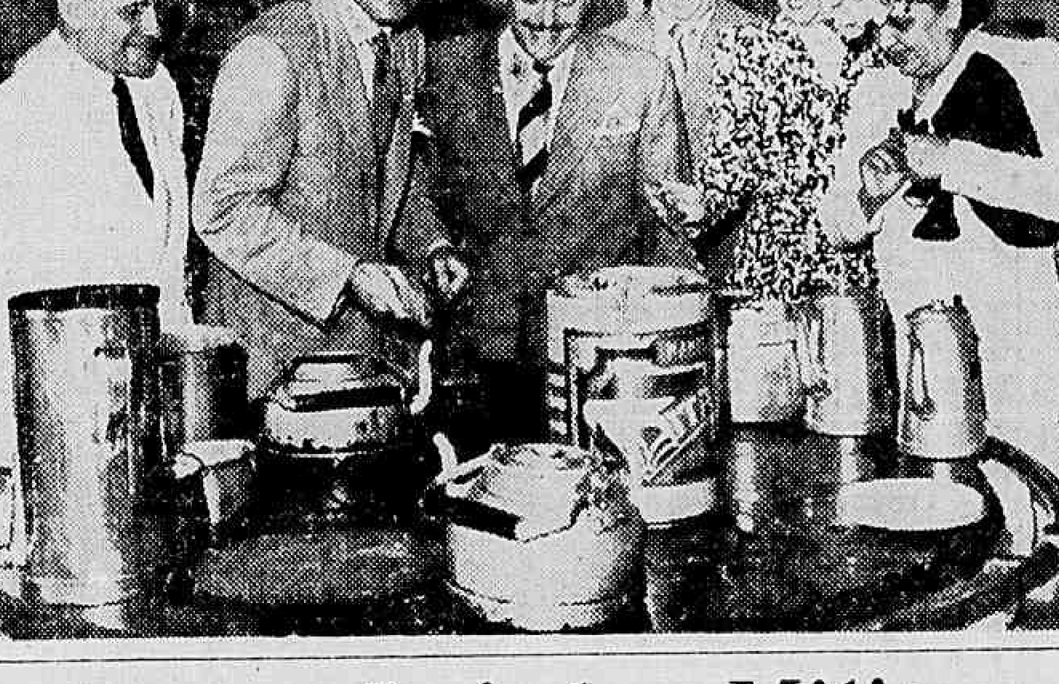

Julgamento Judicial de John Lewis

WASHINGTON, 26 (De Raymond Lahr, da United Press) — Nos circulos oficiais informou-se que a greve dos mineiros está custando aos Estados Unidos 1.885.865 toneladas de hulha por dia, mas que há inflexivel determinação de obrigar o presidente do Sindicato dos Mineiros, John Lewis, a dar ordem a seus filiados para que voltem ao trabalho das minas.

Por outra parte, nas esferas autorizadas, informou-se que certos funcionários oficiais estão explorando as possibilidades de dar ensejo a conversações diretas entre Lewis e os donos e contratantes de minas, a fim de induzir a uma solução para a greve, depois que o governo tenha dado por encerrada sua batalha legal com o presidente dos mineiros.

John Lewis deverá responder, amanhã (quarta-feira), á acusação de desobediencia civil por não ter dado ordens para a suspensão da greve. Entretanto, teme-se que o processo se prolongue até a semana vindoura, tendo-se em conta que quinta-feira é dia de festa nacional (Dia de Graças a Deus) e sábado os tribunais só trabalham meio-dia.

Juraci Condena a Lei dos Militares

Importante Discurso na Câmara, Ontem

Ontem, na sessão da Camara dos Deputados, o cel. Juraci Magalhães pronunciou importante discurso sobre a lei de reforma dos militares, o qual transcrevemos a seguir na integra, pela significação excepcional de que se revestiu:

O SR. JURACI MAGALHAES — (Movimento geral de atenção) — Sr. presidente, srs. deputados, conjeturo que é realmente o direito de divergir que mantem unidos os democratas, pois vou olhar, neste instante, o problema em debate de um angulo bastante diverso do que o fez o nobre colega sr. deputado Afonso de Carvalho.

Subo a esta tribuna, depois de um longo meditar sobre os meus deveres de cidadão, de democrata e de soldado, ante o projeto de lei encaminhado á deliberação desta Casa e re-

Deputado Juraci Magalhães

Honorio Monteiro Não Renuncia

Não tem o menor fundamento a noticia de que o presidente da Camara dos Deputados, sr. Honorio Monteiro, tivesse solicitado demissão.

Esses rumores que circularam ás ultimas horas de ontem, no Palacio Tiradentes, foram categoricamente desmentidos pelo primeiro secretario Eurico Souza Leão.

A respeito, declarou-nos o representante pernambucano:

— Se houvesse qualquer coisa, estou certo seria eu a primeira pessoa informada pelo presidente Honorio Monteiro. Depois, do ponto de vista politico, nada existe para justificar semelhante atitude. O sr. Honorio Monteiro continua a merecer o mesmo apoio das correntes que o elegeram, por expressiva maioria, para a presidencia da Camara.

O PROJETO DOS MILITARES

— O sr. Honorio Monteiro teria se manifestado contra o projeto de lei que teve em vista afastar das Forças Armadas os militares de ideias extremistas?

— De forma alguma — respondeu o sr. Eurico Souza Leão — O sr Honorio Monteiro poderia ter feito algum reparo de ordem formal, como seria o caso da falta de um oficial acompanhando o processo ou

Presidente Honorio Monteiro

NÃO ADIANTA AO BRASIL O SALDO DAS SUAS EXPORTAÇÕES

CONGELADOS NOS PAISES IMPORTADORES

A questão dos saldos da nossa balança comercial, congelados no exterior, sem rendimento de juros — por certo, havia de refletir no Parlamento.

Os acordos que, a respeito, o Brasil teria celebrado com os governos dos Estados Unidos da Inglaterra e da Argentina constituiram a parte principal de um requerimento de informações apresentado á Mesa da Camara pelo deputado Alberico Fraga.

SITUAÇAO INJUSTIFICAVEL

A relevancia do assunto, levou-nos á presença do representante baiano, autor do requerimento que, dando inicio ás suas declarações, acentuou:

— No empenho de cooperar para a solução da crise economico-financeira em que se debate o país, apresentei á Camara dos Deputados um requerimento solicitando informações ao Ministerio da Fazenda sobre os acordos que o Brasil teria celebrado com os Estados Unidos, a Inglaterra e a Argentina, em virtude dos quais o produto da exportação de nossas mercadorias tem ficado "congelado" nos respectivos mercados compradores, sem render juros. Tenho noticia de que, por força de tais acordos, o Brasil dispõe de saldos em Nova York, Londres e Buenos Aires, que já ascendem á vultosa cifra de um bilhão de dolares!

— Enquanto isso ocorre, o governo brasileiro cogita de obter emprestimos externos onerados de juros. Não compreendo a razão dessa politica, que se me afigura prejudicial á Nação. E' de salientar-se que, ainda em consequencia desses ajustes internacionais, a União mantém o monopolio cambial e para deter as letras de exportação, está obrigada a emitir papel-moeda para pagamento da aquisição de mercadorias fornecidas aos compradores externos, agravando, assim, a in-

MRP VENCE OS COMUNISTAS NAS ELEIÇÕES DA FRANÇA

PARA O COLEGIO ELEITORAL

PARIS, 26 (Por Herbert King, correspondente da UP) — As ultimas cifras do Ministerio do Interior sobre as eleições de domingo para o Colegio Eleitoral parecem confirmar a vantagem do MRP dando-lhe 24.751 mandatos contra 24.544 obtidos pelo Partido Comunista Francês.

Em comunicado, o Ministerio admitiu que os seus tecnicos eleitorais estão completamente desnorteados e procuram esboçar um quadro razoavel para apresentar com clareza a situação. Contudo, o Ministerio não tem esperanças de obter isto antes de 8 de dezembro, quando os membros da Camara Alta, o Conselho da Republica, serão escolhidos.

São os seguintes os resultados incompletos sobre os mandatos, publicados pelo Ministerio do Interior:

Part. Comunista e partidos aliados	24.544
Movimento Republicano Popular	24.731
Partido Socialista	14.393
Esquerda Republicana	10.043
Direitistas	10.933
Total de mandatos	84.664

A União da Esquerda Republicana inclui os radicais, socialistas independentes, republicanos e socialistas dissidentes, enquanto os direitistas englobam a União Degaulista, a União Republicana Democratica, os republicanos direitistas independentes, o Partido Republicano da Liberdade a Federação Republicana. Os 84.664 Grandes Eleitores estão na obrigação de votar nos candidatos pertencentes aos partidos por eles representados.

A atenção politica da França, centralizou-se no MRP e no Partido Comunista — ambos os quais exigem a chefia do proximo governo — momento em que o primeiro ministro Georges Bidault se prepara para apresentar á Assembleia Nacio-

O URUGUAI ELEGE NOVO PRESIDENTE

O Uruguai elegeu presidente da Republica domingo passado o sr Tomás Berreta. Dois aspectos do pleito: o de uma mesa funcionando; o arcebispo da capital, monsenhor Barberi ao cumprir o dever cívico. (ACME-DC, aereo)

Estourou Novo e Grave Conflito Entre Britanicos e Judeus em Jerusalém

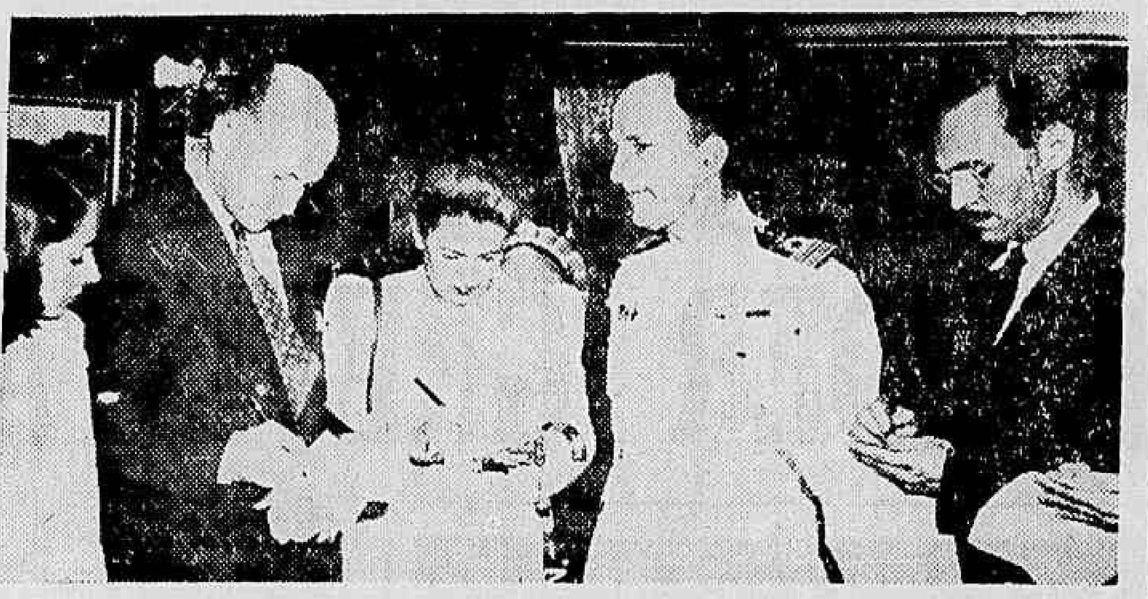

RETORNOU O "ALMIRANTE SALDANHA" — Depois de completar o cruzeiro de seis meses de instrução no Canadá, ontem, regressou o navio escola "Almirante Saldanha". Focalizando as fases e estagios em diversos portos americanos, seu comandante, capitão de mar e guerra Fernando de Almeida Filho, ressaltou a importancia do cruzeiro realizado, que serviu para completar os conhecimentos técnicos dos novos guardas-marinhas. Na fotografia o comandante do "Almirante Saldanha" falando á imprensa.

RESUMO TELEGRAFICO INTERN ACIONAL (U. P.)

A Desmobilização Britânica e as Incertezas do Momento

Declarações de Kesselring — Disturbios no Cairo — Situação na India — Eleições na Rumania — Expansão Russo-Britanica — Tropas Em Paises Estrangeiros — Renuncia de Nenni — A Pesca da Baleia

O primeiro ministro Attlee informou ontem á Camara dos Comuns que a Grã-Bretanha não póde desmobilizar as suas tropas tão pronto como esperava devido ás incertezas reinantes na Europa e na Palestina. Acrescentou que, embora o governo tivesse contado reduzir suas forças armadas a um milhão e duzentos mil homens, ao finalizar o ano em curso, é possivel que, ao chegar o dia 1.º de janeiro proximo a composição geral dos exércitos britanicos seja de um milhão e trezentos e oitenta e cinco mil homens. Attlee disse que, naquela data, todos os homens menores de 30 anos terão sido chamados ao serviço militar ativo ou estarão em processo de convocação, exceção feita áqueles reservados para trabalhos essenciais na agricultura e industria de construções. Continuou dizendo o primeiro ministro que a incerteza sobre a situação na Palestina, continuou gravitando sobre nossas forças armadas. Na Austria, acrescentou, nem sequer temos podido iniciar a consideração do tratado de paz, a despeito de termos estado exercendo pressão desde há meses nesse sentido. Attlee disse por fim que estas e outras razões impedirão o licenciamento de soldados tão rapidamente como seria de desejar durante o 1.º trimestre de 1947.

DECLARAÇÕES DE KESSELRING

O marechal Kesselring admitiu ontem em Roma ter dado a ordem de represalia na proporção de dez italianos para um alemão morto ao coronel-general Von Mackensen, antigo comandante germanico do decimo quarto exército, está sendo julgado pelo tribunal britanico de a acusação de massacre de 335 crimes de guerra de Roma, sob italianos nas cavernas do Ardeantino, em março de 1944. Kesselring disse mais que as ordens promanaram de Hitler, com a recomendação de que "Kesselring deverá agir estritamente de acordo com as instruções" já que, "eu era suspeito de ser excessivamente amigo dos italianos".

DISTURBIOS NO CAIRO

Noticias de fontes fidedignas oriundas do Cairo, disseram que aproximadamente cem estudantes e operarios, de um lado e cinquenta policiais, de outro, foram feridos na manhã de ontem, nos disturbios verificados nos distritos de Abassieh e Shoubra. A maioria das vitimas proveio dos choques ocorridos na Escola Industrial. Testemunhas oculares declararam que, depois de ser apedrejada pelos estudantes, dentro da escola, a policia forçou os portões e se empenhou numa batalha que durou varios minutos. Alguns estudantes estavam armados de revolveres e outros de garrafas cheias de areia. A policia conseguiu dominá-los, mas sofreu tambem serias baixas. O governo não fez declarações sobre o numero de detidos, mas noticias diversas afirmam que sobe a mais de cento e vinte.

SITUAÇÃO NA INDIA

A Secretaria para a India em Londres, anunciou que o governo britanico convidou o vice-rei, Lord Wavell, a dirigir-se a Londres por via aerea dentro de breves dias, para entrar em consultas com o gabinete. O vice-rei foi autorizado ainda a convidar dois representantes do Partido do Congresso, dois da sentante "Sikh" para que expo- Liga Muçulmana e um represenham ao governo inglês seus pontos de vista sobre a situação indiana. Até ontem tinham fracassado todos os esforços para promover uma coalizão entre os membros do governo interino da India.

ELEIÇÕES NA RUMANIA

Os Estados Unidos acusaram as eleições rumenas, recentemente ganhas pelos comunistas, de terem sido caracterizadas por intimidação e manipulações, pelo que a Rumania teria violado o compromisso assumido com a Grã-Bretanha, E. Unidos e União Sovietica, no sentido de levar a efeito eleições inteiramente livres. Este ponto de vista foi manifestado em entrevista coletiva á imprensa pelo secretario de estado interino, Acheson, relativamente ás eleições de dezenove de novembro na Rumania, que deram ao bloco de partidos chefiados pelo Partido Comunista uma vitoria espetacular.

Attlee

EXPANSÃO RUSSO-BRITANICA

Stafford Cripps, presidente da Junta de Comercio, declarou, ontem, em Londres, que a Grã-Bretanha visa uma expansão consideravel das relações comerciais com o suleste da Europa. A União Sovietica está desenvolvendo grandes acordos mutuos com os paises dessa área mas as economias britanicas e sovieticas são em grande parte complementares e não concorrentes, disse Cripps num almoço oferecido por motivo do 25.º aniversario da Camara de Comercio Anglo-Centro-Européia.

Acrescentou o orador que, o comercio da Inglaterra nos paises do suleste europeu não entrará em conflito com a Russia, e que os ingleses se inclinam a comprar na Europa, ao invés de gastar dolares no hemisferio ocidental.

TROPAS EM PAISES ESTRANGEIROS

O delegado da França, na Assembléia das Nações Unidas, fez ontem um discurso pedindo ao seu colega britanico, Noel Charles, que a Grã-Bretanha reconsiderasse sua atitude com respeito á recomendação sovietica para que as grandes potencias indicassem o total de suas tropas de ocupação nos paises vencidos. Acrescentou que havia perdido quase todas as esperanças de fazer algo a respeito da questão das tropas de ocupação aliadas. Ponderou que se os delegados aceitassem essa proposta, ter-se-ia feito "algo" se se incluisse as tropas metropolitanas nessa investigação teriamos feito muito mais. Varios delegados latino-americanos manifestaram em particular que o problema do desarmamento interessa principalmente ás grandes potencias, sendo elas unicamente os especuladores interessados.

RENUNCIA DE NENNI

Noticias de Roma dizem que a renuncia de Pietro Nenni, vice-primeiro ministro e titular da pasta do Exterior da Italia, ao posto de lider do Partido Socialista foi inequivocamente solicitada ontem por Giuseppe Saragat, presidente da Assembléia Constituinte e chefe da ala direitista do mesmo Partido. Saragat, ex-embaixador italiano em Paris, declarou que Nenni se passou para os comunistas e está usando o Partido Socialista em defesa dos seus interesses egoistas. A demanda de Saragat se baseou na crença de que o recem-concluido acôrdo em "ação unitária" entre os socialistas e comunistas violou todos os acôrdos do Partido Socialista como foram estabelecidos no Congresso Nacional de Florença.

A PESCA DA BALEIA

Nas esferas bem informadas de Washington diz-se que o chefe da delegação á Conferência Internacional da Pesca da Baleia, Bogdanov, anunciou que a Rússia enviará uma expedição para a pesca da baleia ao oceano Ártico em novembro ou dezembro deste ano. Bogdanov informou ainda que o governo russo decidiu, no dia 19 do corrente mês, aderir á Convenção da Pesca da Baleia e a seus protocolos, assim como enviar uma expedição ao Ártico. Disseram que os russos se opuzeram á proposta de coordenar a Organização Internacional da Pesca da Baleia com a Organização da ONU. Os informantes dizem que as delegações da Inglaterra e Noruega, cujos paises possuem as maiores frotas de pesca da baleia do mundo não ficarão satisfeitas com a limitação proposta.

Embora o total de baleias que se podem pescar tenha sido proposto, ainda não foram destribuidas as cotas por países.

Feridos Varios Soldados no Porto de Haifa — Fogo de Metralhadora Para Intimidar os Rebeldes

JERUSALEM, 26 (U. P.) — Os refugiados judeus a bordo do navio de imigrantes "Knesseth Israel" feriram seriamente seis soldados britanicos, ao mesmo tempo que infligiram leves ferimentos em quinze outros por ocasião da violenta resistência que ofereceram ao grupo de soldados ingleses que penetraram naquela unidade no porto de Haifa, no dia de hoje.

As tropas britanicas carregaram durante quatro vezes com "casse-têtes", gases lacrimogenios e mangueira de água, a fim de dominar a resistência apresentada pelos israelitas. Os soldados brianicos tinham a tarefa de forçar os três mil e quinhentos passageiros para três navios de deportação.

Todavia, as baixas sofridas pelos imigrantes não foram dadas a conhecer, embora noticias não confirmadas tenham asseverado que um imigrante rumeno de dezesseis anos foi morto e um sargento britanico afogado, após ter sido lançado ao mar. Segundo a versão oficial, o "grupo de abordagem" penetrara no "Knesseth Israel" sem nenhuma oposição e tudo parecia se processar na mais absoluta calma quando subitamente centenas de judeus enfurecidos hastearam a bandeira sionista e irromperam nos gritos e vaias, ao mesmo tempo que uma chuva de objétos de toda a natureza caía sobre os soldados britanicos. Assim os imigrantes teriam simulado uma grande docilidade até o momento em que deveria se proceder o transbordo, quando então, subitamente, recorreram á violência. Diante daquela recepção, os soldados britanicos retiraram-se precipitadamente e em seguida retornaram protegidos por capacetes de aço e empunhando varias armas. Logo de inicio, um soldado britanico com a face seriamente ferida, teve de ser levado a uma estação de primeiros socorros. Simultaneamente, do outro lado do navio, um grupo de vinte jovens judeus se apoderou de um rebocador, após dominar a tripulação do mesmo, pondo-o em marcha.

As forças britanicas abriram fogo de metralhadora para intimidar os rebeldes, mas todos os seus esforços foram baldados. Recorreram então ás bombas de gás lacrimogenio e ás mangeiras de agua, ao mesmo tempo que as tropas carregavam pela quarta vez.

Na confusão que se estabeleceu, muitos judeus tentaram fugir se atirando á água, mas foram recolhidos pelas lanchas da policia britanica. Quando toda a resistência tinha sido dominada os jornalistas puderam se acercar á multidão de judeus, e policiais, profundamente excitados e fatigados.

Não obstante, os jornalistas não tiveram permissão para falar aos refugiados que foram encaminhados ao "Empire Haywood", que deverá leva-los para a ilha de Chypre.

Ao penetrarem no navio, após a transferência dos judeus, as autoridades britanicas encontraram em varios pontos da embarcação a inscrição:

"Cada judeu morto ou ferido neste navio será pago com sangue inglês", assinado: o comandante-em-chefe das forças de resistência judaicas".

PERDEU-SE o talão de racionamento do açucar e carne, n.º 317.387, pertencente a D. Conceição Pereira Monteiro, moradora á Av. Guilherme Maxwell 364-fundos.

Apareceu o Rosto de Beethoven

ENKHUIZEN, 26 (Via Amsterdam) — (UP) — Um psicologo da Universidade de Utrecht viajou para esta velha e esquecida aldeia do Zuyder Zee em virtude da inexplicavel aparição do rosto de Beethoven sobre uma folha de manuscrito quando a orquestra local ensaiava, sua portentosa obra "A gloria de Deus na natureza". Reunidos sob a sombra da velha Torre do Dromedario, os habitantes da aldeia gastaram suas horas de lazer discutindo a estranha aparição. Hoje o correspondente da United Press examinou o manuscrito e póde reconhecer facilmente a face de Beethoven, embora os seus traços já começassem a desaparecer.

Representante do Trabalho Maritimo

O ministro da Fazenda indicou ao do Trabalho Odorico Sumerval Lopes Martins, para representar aquele Ministerio no Conselho da Delegacia do Trabalho Maritimo no Porto do Rio Grande, no Estado do Rio Grande do Sul.

A BASE DA GROENLÂNDIA PREOCUPA A DINAMARCA

CHEGAM MAIS NORTE-AMERICANOS AQUELE TERRITORIO

COPENHAGUE, 26 (U. P.) — A presença de pessoal do serviço meteorologico americano na Groelandia e os supostos planos dos Estados Unidos para a construção de um aeródromo em Thule provocaram vivas queixas de certos jornais dinamarqueses, que perguntaram: "Que estará acontecendo realmente? Estão os americanos construindo bases aereas na Groelandia, sem permissão da Dinamarca?"

Jornalistas dinamarqueses que visitaram recentemente a Groelandia apresentaram opiniões contrarias ás do "Politiken", afirmando que tudo está bem ali, enquanto o "Nationaltidende" declarou: "Não há a menor duvida de que a ampliação das bases está em desenvolvimento, o que prova o simples fato de que os americanos, ainda há pouco, inauguraram um grande estabelecimento em Thule. Tem-se falado muito sobre a estação meteorologica, mas há tambem um aeroporto, que é desnecessario para meteorologistas".

Os artigos do "Nationaltidende" foram seguidos de uma serie de editoriais do jornal independente "Information", que examinou com espirito critico o problema da Groelandia e disse claramente: "Sejam quais forem os planos americanos na Groelandia, a sua presença ali nada mais é do que uma implacavel violação dos direitos de uma pequena nação soberana". O mesmo jornal disse que os americanos estão violando o acordo com a Dinamarca, segundo o qual abandonariam as bases após o fim da guerra.

Por outro lado, disse que o radio de Moscou chamou a atenção do mundo para "coisas suspeitas" na Groelandia. O jornal concluiu afirmando: "Enquanto a Groelandia for dinamarquesa, a sua sorte não pode ser resolvida por nenhuma grande potencia. A Groelandia pertence á Dinamarca e no mundo ao Reino Dinamarquês e as Nações Unidas mas não aos Estados Unidos nem a qualquer outra grande potencia".

Embora os circulos oficiais até agora tenham evitado cautelosamente, comentar o assunto, o chefe da administração da Groelandia, Oldenow, que regressou há pouco de uma excursão pela ilha, disse á imprensa: "Falaram-me de uma unidade da esquadra americana estacionada ali, mas eu não vi. Não posso comentar, porque acordos anglo-americanos regem a questão".

Fontes informadas esperam um comunicado do governo logo que Oldenow apresente relatorio ao primeiro ministro Knut Kristensen sobre a viagem de inspeção, o que provavelmente se dará dentro de uma semana.

AS ELEIÇÕES POLONESAS E OS ESTADOS UNIDOS

PROTESTA O GOVERNO DE WASHINGTON CONTRA OS PLANOS DE VARSOVIA

NOVA YORK, 26 (De Harrison Salisbury, correspondente da U.P.) — O protesto dos Estados Unidos contra os planos do governo polonês para as eleições parlamentares de janeiro serviram para acentuar a situação existente ali. O protesto vem poucos dias depois da ameaça de represalia do presidente Boleslaw contra a Igreja Catolica polonesa, quando acusou a Igreja de ser reacionaria.

Despachos da Polonia parecem apoiar a demanda dos Estados Unidos para que o governo polonês dê adequadas facilidades jornalisticas e radiofonicas á oposição. No momento, ninguem pode publicar jornais sem licença do governo. Todas as grandes oficinas graficas imprimem jornais dos partidos que formam o governo. A licença é exigida até mesmo para maquinas de escrever e mimeografos. A Polonia é 95 por cento catolica e, contudo, os grupos catolicos não dispõem de diarios, mas apenas de semanarios. O Partido Camponês, da oposição, mais poderoso do que o governo do qual faz parte, teve permissão de editar apenas um diario e tres semanarios, enquanto o editor do diario e varios redatores se acham na cadeia.

Por outro lado, os partidos comunista e socialista, que apoiam o governo, têm muitos jornais e até mesmo o exercito russo, que se supõe estar empenhado apenas na manutenção de linhas de comunicação na Polonia, publica dois diarios em polonês. Os jornais da oposião são vendidos a dez "slotys", enquanto os do governo custam apenas dois. Os jornais da oposição constantemente se esgotam e poderiam vender mais se o governo lhes desse mais papel. Ao contrario do resto da Europa, a Polonia ainda tem jornais clandestinos, que publicam noticias transmitidas pelas emissoras americanas, britanicas e francesas e travam uma guerra verbal com o governo influenciado pelos comunistas.

Essas publicações subterraneas variam em tendencia politica, havendo desde as liberais até as ferozmente nacionalistas e algumas realmente reacionarias no odio á Russia e na oposição ás reformas instituidas pelo governo de Varsovia. O papel para sua impressão é roubado ao governo e contrabandeado do mesmo modo que era roubado aos alemães e contrabandeado através das linhas nazistas.

Transferidos Para a Prefeitura os Serviços do Emprestimo Externo de 1904

A cargo do Banco do Brasil estavam os serviços do pagamento de juros e amortizações do empréstimo municipal de quatro milhões de libras, contraido em 1904.

De acôrdo com aquele estabelecimento de crédito e por proposta do dr. Paschoal Mazzilli, Secretário Geral de Finanças, o Prefeito Hildebrando de Góis determinou a transferência dos referidos serviços para a Prefeitura, que assim ficará, a partir de 1947, com os encargos de escrituração, juros e resgates de todos os emprést!mos lançados sob sua responsabilidade.

A fim de que se efetive a transferência, o sr. Woolf Teixeira, diretor do Tesouro, designou o chefe do Serviço de Preparo da Dívida, sr. Luiz Vinhais, e o oficial administrativo sr. Arcôo da Mota Guimarães para coordenarem toda a documentação relativa ao citado empréstimo, recebendo-a do Banco do Brasil.

Dentista para crianças e adultos
DR. MAURICIO NASLAUSKY
Lg. da Carioca, 5 (Ed. Carioca) 3.º and. sala 306 — Tel. 42-2716
2as. 4as. e 6as.-Feiras

FORO MILITAR

SUBSTITUIÇÃO DE JUIZES

Em vista do impedimentos dos majores Célio Martins Ferreira e Carlos de Paiva Gonçalves, juizes do Conselho Especial de Justiça da 2.ª Auditoria Regional, que deverá julgar o tenente Benedito Dias dos Santos, implicado em irregularidades praticadas contra o serviço militar, foram sorteados os majores Arlindo Seixas e Pedro de Albuquerque Souto Maior. O compromisso está marcado para o próximo dia 2 de dezembro.

MONTEPIO

A Diretoria de Despesa Pública foi encaminhado pela 1.ª Auditória Regional o processo de montepio das senhoras Renee, Diva, Neusa e Dina filhas do major ref. Raimundo Teófilo de Moura Pereira.

LIBERDADE

O Conselho Permanente de Justiça da 1.ª Auditória Regional, em sua última sessão, resolveu que o acusado civil João Paulo Martins, responda solto ao processo em que figura como acusado.

ROUBO DE TALHERES

Verificou-se um roubo de talheres no Batalhão "Vila Cabrita", tendo sido aberto inquérito, figurando, desde logo, como indiciados os soldados Francisco da Silva e José Vargas e o civil (receptador) Joaquim do Amaral, proprietário do "Mercadinho S. José", do morro do Capão. Os autos do processo deram entrada ontem na 3.ª Auditória Regional, para os devidos fins.

O Sr. Rockfeller no Ministerio da Guerra

O sr. Nelson Rockfeller, ora nesta Capital, esteve ontem á tarde no Palácio do Exército, em companhia do sr. Daniel de Carvalho, titular da Agricultura, sendo recebido pelo ministro Canrobert Pereira da Costa com quem palestrou longamente. Ao deixar o Palácio, o visitante foi acompanhado até ao elevador pelo capitão Clovis Camisa, ajudante de ordens.

Médicos Brasileiros em Viagem

Voltou ontem de Nova York, pelo "clipper" da Pan American World Airways, o dr. Orlando Castro Lima, livre-docente de clinica oto-rino-laringologica da Faculdade de Medicina da Baía e delegado do mesmo Estado ao I Congresso Panamericano de Oto-rino-laringologia, realizado em outubro ultimo, em Chicago. Rumo aos Estados Unidos transitou pelo Rio, no "clipper" procedente de Buenos Aires, a dra. Iracy Doyle de Arruda Camara, psiquiatra brasileira que vai realizar um curso especial de tres anos no Instituto Psicoanalitico de Boston.

DR. BELMIRO VALVERDE
VIAS URINARIAS
Comunica a seus amigos e clientes que reassumiu a sua clinica
Consultorio: — Edificio Porto Alegre 11.º andar salas 1118/19 diariamente das 12 ás 15 hs. R. Araujo Porto Alegre, 70. Tel. 22 0924

"Aqui Triunfou a Tenacidade do Poilu"

PARIS, 26 (S. F. I.) — No lugar Flamengris, na rodovia de Maubroy, precisamente no lugar onde, a 7 de novembro de 1918, os plenipotenciarios alemães atravessaram as linhas francesas para solicitar o armisticio, a União Nacional dos Combatentes tinha feito erigir, em 1925, um monumento de granito, sobre o qual se lia a seguinte inscrição:

"1918 — 7 de novembro, 20h30. Aqui triunfou a tenacidade do Poilu".

Esse monumento, transformado em lugar de peregrinação patriotica, era bem conhecido dos alemães e figurava em suas cartas do Estado Maior, cercado de um traço vermelho. Bombardeado quando do recuo de 1940 e destruido, a 14 de agosto, a dinamite por uma equipe de especialistas, a pedra acaba de ser reconduzida a seu lugar tendo-se realizado por essa ocasião uma [illegible] solene, em presença das autoridades civis e militares.

Recepção á Colonia Francesa

Por ocasião da estada nesta capital, do general Juin, chefe do Estado Maior Geral de [illegible] Nacional, o embaixador da França receberá seus concidadãos, hoje, quarta-feira, 27, das 18 ás 20 horas, na séde da Embaixada.

ESCOLAS POR TODO O PAÍS PARA ENSINAR OS BRASILEIROS A COZINHAR E A COMER

O Legislativo

DA BANCADA DE IMPRENSA

Onde o Sol Doura as Ferrugens, Penicilina e Ardâncias de Inferno

(Pelo cronista parlamentar do DIARIO CARIOCA)

O caso da lei de reforma dos militares que o Governo mandou pedir ao Congresso e que tem dado lugar a discussões de vária especie, desde a de tom oracular em que é especialista o sr. Café Filho ás irrefutaveis razões de apelação do sr. Prado Kelly e ao luminoso parecer do sr. Milton Campos, o caso, em suma, que se mantem no cartaz há mais de uma semana, e sobre cujo merito ainda não tinhamos tido oportunidade de nos manifestar é daqueles que os franceses chamam simples como um "bom dia".

FRAQUEZA E FORÇA DE DEMOCRACIA

O que se pede ao Congresso é que, para a defesa eventual e futura da democracia, rasgue imediatamente a garantia maxima do regime, que é a Constituição da Republica. Que isso representaria, para o regime que mal acaba de nascer, um afrontamento mortal — não há duvida. Uma Constituição que não passasse mais de dois meses sem ser infringida, desrespeitada, ferida e malferida de frente pelos proprios Poderes incumbidos da sua guarda e preservação, pelos Poderes que nela vão haurir os limites da sua propria competencia, estaria irremediavelmente condenada ao perecimento rapido, por uma especie de caquexia.

Seria esse, em qualquer hipotese, um meio habil de se defender a democracia? Não, evidentemente não, absolutamente não. A democracia nunca é mais debil do que quando luta com armas e métodos que importam na sua auto-negação. Pelo contrario, nunca é tão forte e capaz de resistir ao embate das forças inimigas como enfrenta-las com as armas que so ela possui e que por menos poderosas que pareçam, são, na verdade, invenciveis.

A LIBERDADE E SUA NEGAÇAO

Essas armas, as armas insuperaveis da democracia, são a liberdade de pensamento e de critica, a igualdade perante a lei, a garantia dos direitos individuais, o respeito aos direitos de todos e de cada um, as limitações desses direitos pelo principio de fisica social segundo o qual dois deles não podem ocupar o mesmo lugar no espaço, em suma, são as proprias condições de existencia da ordem juridica, suscetivel de modificações, sem duvida, mas por assimilação nutritiva e por hereditariedade, processos caracteristicos do desenvolvimento e da evolução dos seres organicos, a que se filiam esses outros, super-organicos, que são as sociedades.

E' certo que houve quem sustentasse e ainda há quem sustente que o respeito á liberdade traz em si um principio suicida: o da liberdade de negar liberdade. Mas o produto dessas duas liberdades, a precedida do sinal "mais" e a precedida do sinal "menos", seria precedido do sinal "menos", isto é, seria negativo. Logo, de um regime de liberdades positivas, estão sempre forçosamente excluidas todas as negações da liberdade.

PENICILINA

Não colhe, pois, o argumento. E a liberdade, arma da democracia, arma visivel na sua aparencia, mas secreta quanto aos seus modos de atuar e ao imprevisto dos seus resultados, pode parecer insuficientemente dotada de poder ofensivo. Em certo sentido, será exato. Mas sua grande força está exatamente na sua inocuidade. Ela é como a penicilina, que pode ser usada em qualquer quantidade, não tem contra-indicações e atua não diretamente, como um antidoto, mas indiretamente, criando no organismo que a recebe condições em que os germes maleficos não conseguem proliferar, nem viver. Portanto, um viva a Fleming, não ao comandante Thiers, que não tem nada com isso, mas ao professor Alexander. E contra o comunismo, senhores, penicilina, diaria, ininterrupta, aos milhões, aos bilhões. A milagrosa penicilina da liberdade.

UM ACHADO

Essas são as considerações que ocorrem ao cronista, á meditação do notavel, judicioso, esclarecido e patriotico discurso ontem proferido pelo sr. Jurací Magalhães, que colocou admiravelmente o problema e se definiu com superior clarividencia, como verdadeiro democrata, contra a brutalidade e o arbitrio.

O representante da Baia, que se tem revelado magnifico orador parlamentar, examinou o problema, tal como se apresenta nos paises que são "os oasis da liberdade ainda vicejantes" e na Russia, apreciada sem o fanatismo que "doura as ferrugens", nem as maledicencias reacionarias, pois "tudo lhes parece com sabor de acido e ardencias de inferno".

Da comparação, extraiu o sr. Jurací Magalhães este programa simples e surpreendente, como os grandes achados: manutenção escrupulosa e cuidadosa de boas finanças e preservação das mais amplas liberdades publicas. As boas finanças, é claro, asseguram o desenvolvimento economico, elemento que se pode, portanto, considerar implicito na fórmula Jurací.

Convênio Com os E. Unidos

Assinado Ontem Pelo Sr. Nelson Rockfeller no SAPS

Na tarde de ontem, foi levada a efeito, no gabinete do dr. José Evangelista, diretor do Serviço de Alimentação da Previdencia Social, a assinatura de um convenio entre o S. A. P. S. e a American International Association for Economic and Social Development, tendo assinado pela autarquia brasileira o sr. Morvan Dias de Figueiredo, ministro do Trabalho, e pela organização estadunidense, o sr. Nelson Rockfeller.

O ato contou além do ministro do Trabalho e senhora, com a presença do sr. Daniel de Carvalho, ministro da Agricultura e senhora, do diretor e numerosos funcionarios do S. A. P. S.

OS ORADORES

Depois da assinatura da convenio, usaram da palavra o dr. João Evangelista, a dra. Clara Sambaquy, chefe do Gabinete do diretor do S. A. P. S., o sr. Nelson Rockfeller e, por utimo, o ministro do Trabalho, tendo todos os oradores frizado a importancia do acontecimento.

(Conclui na 8a pag.)

TALHERES

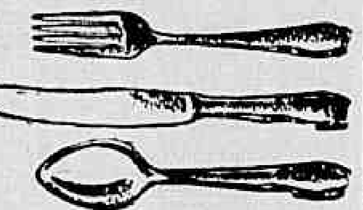

Variedade Fantástica

Faqueiros de todos os tipos e qualidades

Serviço de jantar, chá e café — Aluminios.

ARTIGOS FINOS PARA PRESENTES

Lojas Brasileiras

Sempre as mais barateiras!

AV. PASSOS, 73 E 75

A POLÍTICA

Os Generais Representam ao Presidente Dutra Contra as Pretendidas Demonstrações Comunistas

O SR. AGAMENON REAFIRMA-SE QUEREMISTA — EXCLUIDOS OS SRS. NOVAIS FILHO E NETO CAMPELO

Sábado, 23 do corrente, o ministro da Guerra reuniu os generais atualmente nesta capital a fim de tratar de diversos assuntos relacionados com a Administração da Guerra e em particular os referentes á segurança interna do pais.

Nessa reunião foi especialmente e quase com exclusividade encarada a homenagem que o Partido Comunista pretende realizar no dia 27 do corrente, paralelamente á que as Classes Armadas tributam aos mortos no movimento de 1935, estudando-se então a fórmula que, dentro da disciplina e do maximo respeito ao regime e á autoridade constituida, permitisse transmitir aos dirigentes da Nação o pensamento dos chefes militares.

Por decisão unanime dos generais presentes foi, assim, elaborada uma mensagem a ser dirigida ao sr. presidente da Republica a qual, após a reunião referida, levada ao conhecimento dos titulares da Marinha e Aeronautica, deles recebeu absoluto e decidido apoio.

Submetida a mensagem á consideração do chefe supremo das Forças Armadas foram por ele determinadas providencias acauteladoras da ordem publica e autorizada a publicação do referido documento, abaixo transcrito:

EXCELENTISSIMO SENHOR PRESIDENTE DA REPÚBLICA

O Partido Comunista Brasileiro, segundo publicam os jornais desta Capital, resolveu comemorar a 27 do corrente o 10.° aniversário da intentona levada a efeito nos quarteis pelos elementos a ele simpatizantes.

Essa resolução foi considerada pela totalidade dos generais, por mim convocados e hoje reunidos neste Quartel General, uma afronta aos sentimentos enraizados no coração do Exército e ininterruptamente externados nessa mesma data á memória dos companheiros sacrificados durante o movimento de 1935.

Sendo assim, os referidos generais decidiram unanimente, fosse V. Excia. informado da repulsa que lhes causou essa pretensa comemoração enaltecedora da traição e da covardia com que foram friamente assassinados os bravos camaradas do 3.° Regimento de Infantaria e da Escola Militar de Aviação e do desejo de que se acha possuido o Exército de impedir pela forma que V. Excia. houver por bem deliberar, a realização dos atos previstos pelo Partido Comunista tão afrontosos á classe militar e á Nação.

Certos de que V. Excia. compreenderá o alcance de semelhante decisão dos camaradas que se julgam obrigados a zelar pela memória de seus mortos, simbolos dignificantes do dever aguardamos de V. Excia. como comandante em chefe das Forças Armadas, a palavra de ordem que nos dará possibilidades de evitar tão acintosa resolução dos maus brasileiros.

Rio de Janeiro, 23 de novembro de 1946.

(a) General CANROBERT P. DA COSTA.

COMICIO DA ESQUERDA DEMOCRATICA

O Grupo do Jardim Botanico da Esquerda Democratica fará realizar na proxima quinta-feira, dia 28, um comicio na confluencia dos morros Vila Japão, Catacumba e Cantagalo, á Av. Epitacio Pessoa, 1.230. Falarão nesta ocasião os seguintes companheiros: prof. Castro Rebelo, Batista Trindade, Hariberto de Miranda Jordão, Duque Estrada, Gaspar Roussolieres e Ocaso Gonçalves Dias.

REUNIAO DE CANDIDATOS

Reunem-se sabado, dia 30, ás 15,30 horas os candidatos pela Esquerda Democratica á vereação. Por isso é solicitada com empenho a presença desses candidatos a hora aprazada. Local rua Buenos Aires, 57, 1.° andar — Sede da Esquerda Democratica.

PALESTRA DO PROFESSOR CASTRO REBELO

Hoje, na sede da E. D., á rua

(Conclui na 8a pag.)

"É O GOVÊRNO QUEM PRATICA O CÂMBIO NEGRO DA BANHA NO RIO"

ACUSA O VICE-PRESIDENTE DA ASSOCIAÇÃO COMERCIAL — A FALSA PROTEÇÃO AO PREÇO DO PRODUTO

Na ultima reunião realizada pelo Conselho Diretor da Associação Comercial, o sr. Osvaldo Benjamin de Azevedo, vice-presidente da Associação e agora presidente da Comissao de Investimentos do Ministerio da Fazenda, teve oportunidade de fazer referencia ao problema da banha e á crise no mercado consumidor do Distrito Federal.

TELEGRAMA DO INTERVENTOR

Leu inicialmente um telegrama do sr. Cilon Rosa, interventor do Rio Grande do Sul, que diz o seguinte:

"Interrogado sobre a possibilidade do Rio Grande manter uma exportação fluente de banha para o mercado carioca, que sempre aqui se abasteceu, disse que na sua opinião, "esse fluxo depende, em grande parte, do preço teto estabelecido pelas autoridades cariocas e que", no nivel em que se encontra, "é quase proibitivo para os exportadores riograndenses". Reajustado o preço á cotação normal, opinou o interventor que não faltará gordura animal no mercado carioca".

ENTREVISTA DO SECRETARIO

Em seguida lê o sr. Osvaldo Benjamin trechos de outra entrevista publicada pela "A Noite" do mesmo dia, em que o sr. Heitor Grillo, secretario da Agricultura da Prefeitura do Distrito Federal declara:

"Sobre a banha, a Prefeitura, "querendo remediar a falta absoluta do produto", adquiriu 20 mil caixas, custeando a diferença de preço entre o tabelado e o fixado pelos produtores do Rio Grande do Sul. Essa providencia é de emergencia, a fim de que não falte totalmente o produto.

O Governo Federal custeará outras 20 mil caixas até que o mercado se normalize com a determinação do justo preço".

CONFRONTOS

Senhor presidente, Li palavras de duas altas autoridades: Do interventor Cilo Rosas, declarando que os preços fixados pela banha no Distrito Federal são quase proibitivos para os exportadores riograndenses.

Outro, do secretario da Agricultura confessando ter pago preço acima da tabela e que o Governo Federal custeara a "diferença".

A diferença, neste caso, seria classificada de "mercado negro" se o comprador fosse um negociante.

Como é autoridade, fica sendo simplesmente uma diferença custeada pelos cofres publicos.

Pelas estatisticas os preços no Distrito Federal estavam 10 por cento abaixo da média de 22 capitais, e 50 por cento inferior aos preços em vigor em Rio Branco.

Pergunto, sr. presidente, porque julga o Governo indispensavel custear a diferença para manter os preços fixos na Capital Federal, e não faz o mesmo em favor dos habitantes de Rio Branco, Natal ou Belém.

Devemos, sr. presidente, nos bater pela liberdade de comercio o mais breve possivel, para não continuarmos a presenciar tamanha injustiça no tratamento entre brasileiros de regiões longinquas em comparação com os que estão á vista das autoridades".

A CAMARA

NÃO FOI VOTADO O PROJETO 89-B

O SR. ALTAMIRANDO REQUIÃO CONCLUIU O SEU DISCURSO — AS COMEMORAÇÕES PELOS MORTOS DE 35 — UMA SESSÃO ESPECIAL PARA DEBATE DO PROBLEMA DO TRIGO

Ainda, no dia de ontem, o assunto predominante nos debates foi a mensagem do Poder Executivo. Havia grande espectativa em torno do discurso que seria pronunciado pelo sr. Juraci Magalhães. Uma surpresa, porem, estava reservada: o sr. Afonso de Carvalho que, em apartes ao sr. Café Filho já defendera a "mensagem", era um dos oradores da tarde.

Na segunda parte da sessão, tivemos o sr. Altamirando Requião defendendo o projeto 89-B, da Comissão de Educação, que dispensa de exames orais os alunos que obtiverem media 7 nas duas provas parciais. E, para que o sr. Altamirando Requião concluisse o seu discurso foi a sessão prorrogada por 20 minutos.

CONTRA A MENSAGEM PRESIDENCIAL

Como já afirmamos, o sr. Afonso de Carvalho constituiu a novidade do dia. Ocupou a tribuna para defender a mensagem, afirmando que o Governo necessitava de uma lei especial, a fim de impedir que se propagasse no seio do Exercito a propaganda comunista. Nega um aparte ao deputado Jose Crispim, alegando que "falamos lingua diferentes". Critica a atuação do Apostulado Positivista, que originou a Republica, para comparar sua atuação com o marxismo. Afirma que ha uma incompatibilidade entre o militar e o comunismo. E, tem esta expressão "como admitir-se que o militar, que o militar do Brasil, possa ter outra bandeira; que não seja aquela que a brisa do Brasil beija e balança?"

Em seguida, amparado por bengalas e pelo braço do sr. Candido Ferraz, subiu á tribuna o sr. Antonio Correia. Agradece, inicialmente, as provas de amizade e carinho que foi alvo quando esteve internado e durante a convalescencia, devido ao desastre de automovel que foi vitima. Trata, em seguida, dos acontecimentos ocorridos em Teresina, criticando a atuação do interventor federal, naquele Estado. Na parte final do discurso, comenta, tambem, a lei solicitada pelo governo, para a reforma dos militares, lendo, nessa ocasião, uma lista de suboficiais e sargentos que foram reconduzidos aos seus postos, nas classes armadas, e que tomaram parte no movimento integralista de 38. Estranha que o governo tenha tomado tal medida, quando vem solicitar ao Legislativo uma lei de emergencia.

O terceiro orador é o sr. Juraci Magalhães. Vem apreciar a mensagem governamental, num novo angulo, de modo totalmente diverso do apreciado pelo sr. Afonso de Carvalho. O discurso do sr. Juraci Magalhães publicamos noutro local desta edição.

Encerrando os oradores sobre o tema, ocupa a tribuna o sr. Getulio Moura, do PSD fluminense, que ataca a lei. Afirma que a mesma é inconstitucional e que só depois do pronunciamento do Tribunal Eleitoral, considerando ilegal o Partido Comunista é que a mesma poderia ter aplicação.

Em aparte, o sr. Café Filho diz:

— O orador é do PSD, portanto, esta lei não será aprovada.

Confirma o sr. Getulio de Moura sua posição de membro do PSD, bem como seu ponto de vista contrario a lei. Reserva-se ainda, o orador, o direito de novos comentarios, quando a lei for apresentada ao plenário.

POR QUE SUPRIMIR OS EXAMES ORAIS?

Quando se encaminhava para

(Conclui na 8a pag.)

HOMENAGEM AOS QUE MORRERAM EM COMBATE AO GOLPE COMUNISTA

Um Programa de Ambito Nacional — Preleções Civicas e Oficios Religiosos — Imponente Cerimonia no Cemiterio de São João Batista

Através de um vasto programa o Exercito Brasileiro reverenciará, hoje, a memoria dos oficiais e soldados mortos na defesa da legalidade, no levante comunista de 1935.

PRELEÇÕES CIVICAS

Por determinação do general Zenobio da Costa, comandante da Zona Leste e 1.ª Região Militar, de acórdo com a ordem do ministro da Guerra, serão realizadas preleções civicas em todas as unidades, com o comparecimento de oficiais e praças.

MISSAS

Três missas serão celebradas por alma dos mortos no levante de 35, sendo uma na Igreja da Vila Militar, ás 7 horas, outra na matriz de São Cristovão ás 7 horas e a terceira, ás 8 horas, na Praia Vermelha, esta celebrada pelo arcebispo metropolitano, d. Jaime Camara.

NO CEMITERIO DE S. JOAO BATISTA

As 9.30 horas, será realizada no Cemiterio de S. João Batista imponente cerimonia, com a presença do presidente da Republica e demais altas autoridades civis e militares. Alem de oradores civis e representantes do clero, usarão da palavra, em nome das classes armadas, o general Manuel de Azambuja Brilhante, o almirante Guilhobel e o brigadeiro Neto dos Reis.

Será organizada uma guarda aos mortos, a cargo dos Dragões da Independencia e do Batalhão de Guardas. Serão colocadas corôas de flores pelas Forças Armadas, e será feita a chamada dos mortos.

OUTRAS HOMENAGENS

Alem das homenagens citadas na capela de N. S. das Graças, no Hospital Central do Exercito, será celebrada missa ás 8 horas e 30 minutos.

No Supremo Tribunal Militar, o gal. Silva Junior, ministro-presidente, falará sobre a data e suspenderá a sessão por um minuto em homenagem aos mortos cuja memoria se comemora.

CONVITE AO POVO

O Exercito Nacional convida a população desta Capital a cooperar nas homenagens que serão levadas a efeito hoje, ás 8 horas, na praia Vermelha, constante de missa que será celebrada por d. Jaime Câmara a convite do ministro da Guerra; e, ás 9.15 horas, no Cemiterio de S. João Batista, com a presença do presidente da Republica e do mundo oficial, ambas as solenidades destinadas a reverenciar á memoria dos nossos patricios tombados na intentona vermelha de 1935.

SENADO

TERMINOU A VOTAÇÃO DO ORÇAMENTO QUE ONTEM MESMO VOLTOU À CÂMARA

PRESTES RESPONDE Á CIRCULAR DO MINISTRO DA JUSTIÇA — NÃO QUIS OFENDER NINGUEM O SR. IVO DE AQUINO

A sessão teve inicio na hora do costume, com a presidencia do sr. Nereu Ramos. A ata foi lida e aprovada sem discussão e o expediente careceu de importancia.

CIRCULAR DO MINISTRO DA JUSTIÇA

O representante do Partido Comunista falou sobre a circular do sr. Costa Neto, enviada aos interventores federais e publicadas, pelos jornais da capital. O sr. Carlos Prestes ridicularizou o documento, dizendo que, neste andar, o ministro da Justiça acabaria por dissolver o Congresso com outra circular. Criticou, tambem, a atitude do titular da Justiça em assinar tal documento que chamou de inconstitucional e disse que estava, com isso, comprometendo sua carreira politica, como comprometeu tambem o sr. aCrlos Luz, a sua, perdendo o cargo de ministro da Justiça e a candidatura ao governo mineiro. Atribuiu a circular a elementos fascistas ainda no governo. Disse, tambem, que o ministro da Justiça está inquietando o povo com perigos que não existem e que a circular é verdadeiro comunicado de guerra. Justifica as comemorações que o Partido pretendia fazer á data de 27 de novembro, comemorações que fez, já, no ano passado, lendo trechos do discurso que, então, pronunciou no Recife. Taxa a atitude do ministro da Justiça como uma provocação, mas declara que a Comissão Executiva do PC distribuiu um comunicado a todos os orgãos do partido, desaconselhando as anunciadas comemorações, e a

(Conclui na 8a pag.)

PROJETO DE LEI:

A CONTAGEM DE TEMPO DE SERVIÇO EM DOBRO

O PROJETO APRESENTADO PELO SR. CAFÉ FILHO

O sr. Café Filho encaminhou á Mesa o seguinte projéto de lei:

Art. 1.° — Para os fins previstos no artigo 192 da Constituição da República, será contado, como tempo de serviço, o periodo durante o qual o servidor público haja trabalhado, como empregado da Fundação Rockfeller, nas campanhas contra a febre amarela, a malaria transmitida pelo "anopheles gambiae" e a extinção deste no território nacional.

Art. 2.° — Para os efeitos aludidos no artigo precedente, será contado, pelo dobro, o tempo do funcionário público federal, que haja servido nas campanhas contra as epidemias e surtos epidêmicos de febre amarela verificados na capital da República nos períodos de 1.° de abril de 1903 a 31 de dezembro de 1931.

Art. 3.° — Para aposentadoria e disponibilidade, será contado, pelo dobro, aos servidores públicos, aos empregados de entidades autarquicas e para-estatais, de sociedade de economia mista ou empresa concessionária de serviço público, o tempo do serviço prestado durante a guerra contra o nazi-fascismo, na zona de operações de guerra, e em serviços auxiliares dessas operações.

Art. 4.° — Para os fins previstos nesta lei, as certidões de tempo de serviço poderão ser suprimida por justificação judicial, quando não existem documentos necessários a sua extração, o que será comprovado por certidão negativa do órgão administrativo competente, confirmando a inexistência dos referidos documentos"

Diario Carioca

S. A. DIARIO CARIOCA

Diretoria: Horacio de Carvalho Junior presidente; Danton Jobim, secretario; Martins Guimarães, gerente

PRAÇA TIRADENTES, 77 — Telefones: Direção: 22-3923 e 22 1785; Secretaria: 42-5571; Redação: 22-1559; Gerencia 22-3035; Publicidade: 22-3018; Oficinas: 22-0824

NUMERO AVULSO: Cr$ 0,50; aos domingos, Cr$ 0,50. Por avião, Cr$ 0,60; Assinaturas: anual. Cr$ 90,00; semestral Cr$ 50,00

SUCURSAL EM SÃO PAULO
Rua Conselheiro Crispiniano, 40-6° — Tel: 6-4564

ANO XIX — 27—11—1946 — N. 5.652

A Nossa Opinião

OS APUROS DO SR. ETELVINO

ESTAVA em seu inicio a campanha pela redemocratização do Brasil. A ditadura getuliana estrebuchava nos seus ultimos arrancos. Repentinamente, ecôa pelo país inteiro uma noticia emocionante: era assassinado brutalmente no Recife, a heroica capital pernambucana, o jovem academico de direito Demócrito de Souza Filho. Matou-o a policia do sr. Etelvino Lins, interventor federal em Pernambuco, quando a mocidade pernambucana aclamava, num comicio, o nome puro de Eduardo Gomes.

A politica dirigida pelo sr. Agamemnon Magalhães marcava-se de sangue. E esse sangue generoso era o de um moço brilhante, expressão viva do entusiasmo civico da mocidade pernambucana, que definia sua atitude de luta e de resistencia ao sóba que se julgava dono de um feudo, acostumado a tudo fazer durante os oito anos da ditadura getuliana.

Para completar a obra daninha e malsã dessa politica de truculencias e de sangue, o sr. Etelvino Lins, o grande responsavel pelo trucidamento daquele moço, vinha para o Senado da Republica, como representante do povo pernambucano. Durante o tempo em que esteve reunida a Constituinte e até hoje, o sr. Etelvino, apesar de varias vezes provocado, nunca subiu á tribuna para defender-se. E, como uma afronta ao civismo do povo de seu Estado e á dor da mãe de Democrito de Souza Filho, deu o seu voto de apoio quando a Constituinte aprovou uma moção de homenagem á memoria do estudante assassinado.

* * *

A rememoração desse fato vem a proposito de um telegrama publicado pelos nossos colegas do "O Globo", que, "data venia", reproduzimos:

"Em palestra com o correspondente do "O Globo" sobre o pedido de licença do Tribunal de Apelação do Estado para processá-lo, o senador Etelvino Lins rememorou as primeiras noticias sobre o assunto, para classificar aquele pedido como simples exploração de seus inimigos politicos. O parlamentar pernambucano historiou os acontecimentos de 3 de março de 1945 e que deram causa á morte do estudante Democrito Souza Filho, e, ao concluir, declarou: "Muito teria a dizer ainda sobre o 3 de março, desfazendo de uma vez por todas essa exploração politica. Fa-lo-ei em discurso que vou enviar agora mesmo ao Senado, para ser publicado, como permite o Regimento, na impossibilidade em que me encontro, com pesar meu, de me transportar por ora á capital da Republica."

O historico dos acontecimentos de 3 de março de 1945, feito pelo sr. Etelvino, só o poderia ter sido a seu jeito. Isto é, inocentando-se e culpando a vitima. Os cangaceiros da policia pernambucana eram uns anjinhos, incapazes de matar uma simples mosca. Tudo não passou de miseravel exploração politica. O governo de Pernambuco, de Agamemnon a Etelvino, era um governo paternal, amigo dos pobres, amigo das liberdades. Esse é o pensamento do sr. Etelvino. Mas não é o que diz, o que sente, o que pensa, a opinião publica do país.

Ante o pedido do Tribunal de Apelação de Pernambuco ao Senado da Republica, no sentido de ser concedida licença para processar o sr. Etelvino Lins, este não deveria esperar o pronunciamento da casa legislativa a que pertence. Seu dever é o de renunciar ás imunidades parlamentares e comparecer perante a Justiça para defender-se. Este seria o caminho de um homem de bem. Segui-lo-á o sr. Etelvino?

Prejuizos Para os Institutos

JA aqui tratamos da decisão do governo, suspendendo os emprestimos hipotecarios dos Institutos. Não queremos acentuar os maus efeitos de uma providencia tão radical, sabendo-se que atualmente os institutos precisam para viver da renda daqueles emprestimos.

Referimo-nos sobretudo a um aspecto realmente chocante e odioso do ato oficial. Por ele ficam suspensos não apenas os financiamentos futuros e os cujas propostas se acham em estudo mas tambem os proprios financiamentos já concedidos. O fato aberra de todas as normas juridicas e morais. Quem apresentou proposta para operação imobiliaria a um instituto, submeteu-se a todas as suas exigencias no decorrer do exame da mesma, viu-a aprovada pelos seus orgão competentes, ou sejam o seu Conselho Fiscal e o seu presidente, pagou taxa alta para o estudo dos documentos necessarios á lavratura da escritura de mutuo hipotecario e esta pagando taxa de fiscalização há muitos meses porque um engenheiro fiscal do instituto acompanha as obras já em andamento, tem o direito de esperar que o financiamento lhe seja de fato concedido. O instituto nega-se, porem, agora a fazê-lo sem nenhum argumento ponderavel. E o governo, impondo-lhe esta atitude, fere o direito de terceiros e atinge a idoneidade moral da instituição, competente, por lei para autorizar os emprestimos mas incapaz por ato governamental arbitrario de torna-los efetivos.

Não se podem calcular os prejuizos daí decorrentes para as partes que confiaram na lei e na palavra escrita dos orgão competentes dos institutos. Mas tambem não se podem calcular os prejuizos dos institutos responsaveis pelas perdas e danos daqueles que viram aceitas suas propostas de financiamento, firmados, por documento particular, os contratos de mutuo hipotecario e depois rasgados sem qualquer explicação.

Chega a ser insensatez sujeitar a tamanhos riscos instituições de previdencia social que deveriam merecer maior apreço do governo.

ORDEM DO DIA

INFÂNCIA

RUBEM BRAGA

Eu gostaria de chamar a atenção das autoridades desta Republica para as coisas que anda escrevendo um reporter do "Diario de Noticias" chamado Daniel Caetano. Ele tem corrido hospitais do Rio, vive escarafunchando realidades tristes. Mas para mim uma de suas reportagens mais pungentes é a que escreveu sobre o Hospital Jesus.

Esse hospital tem duzentos leitos — e é o unico hospital especializado para crianças pobres em uma cidade em que as crianças pobres doentes são uma vasta multidão. Pedro Ernesto o fez, e com certeza teria feito outros, se não fosse preso como extremista pelo "Pai dos Pobres", que protegia as crianças pobres pondo-lhes a mão na cabeça diante do Cunha, fotografo do DIP.

Quando se organizava a chapa da Esquerda Democratica para o Conselho Municipal eu disse a varios colegas da Convenção: "mais medicos, precisamos de mais medicos". Já havia varios, a começar por essa figura ilustre e querida que é o professor Pedro da Cunha. Mas alguns outros medicos da Esquerda Democratica não aceitaram a indicação. Alegaram que vivem excessivamente ocupados com seus doentes e não têm tempo para cuidar de politica. Todos, aliás, alegaram isso, e os que entraram na chapa entraram protestando.

Quando eu insistia por mais medicos é porque, entre os homens de cultura, são os medicos e os jornalistas os que melhor conhecem a tragica miseria do povo. Na direção desse Hospital Jesus está um homem da Esquerda Democratica: Marcelo Garcia. Comentando comigo a reportagem de Daniel Caetano, ele disse que triste não é apenas a miseria organica das crianças que são levadas ao Hospital — muitas e muitas vezes inutilmente, por falta de vagas. Sim, aquele menino desfigurado, esqueletico, horrivel, que o reporter viu, sofria mesmo desta estranha doença que dizem não dá no Brasil: fome. Quase todos sofrem disso. Mas, alem da indigencia fisica, Marcelo Garcia diz que é altamente dolorosa a indigencia moral.

Criadas nas favelas, em uma promiscuidade incrivel, crianças de oito anos aprendem vicios e pegam doenças espantosas. O hospital, quando pode, as cura. Mas elas voltam para o monturo onde se contaminam de corpo e de alma, para isso não há remedio.

Contou-me o dr. Marcelo muitos casos que nenhum reporter ousaria escrever no jornal, dão engulhos e dão vergonha uma pungente vergonha de tudo isso que é a vida brasileira; chega a dar remorso, um absurdo remorso de comer, de tomar banho, de ter saude e poder garantir tudo isso para o filho — em uma terra de tão vasta e profunda miseria.

Boletim Economico

INDÚSTRIAS ITALIANAS

HUMBERTO BASTOS

Sou eu um seduzido pela Italia. Muito embora o fascismo tenha maltratado muito essa magnifica terra de poetas, de pintores, de cantores, tenha mesmo procurado mercantilizar em grande escala tudo o que constituiria um prazer espontaneo do espirito, o país continua a ter uma intrinseca originalidade que chega até nós, sobretudo, através desses deliciosos vinhos, os deliciosos vinhos italianos. De modo que há de minha parte uma natural simpatia pelo povo e pelas terras da Italia. Essa simpatia, porem, não compromete a minha estranheza por esse recente movimento de milionarios italianos, que desejam transportar para aqui suas industrias, que desejam instalar aqui suas poderosas fabricas. Grupos como Fiat e Caproni mandaram uma embaixada especial ao Brasil, a fim de concretizar medidas para essa transferencia. A minha estranheza se torna mais acentuada quando se pergunta: Por que esses homens vão largar sua terra que precisa de industrias — e precisa tanto quanto nós outros — á procura de outras areas estrangeiras para novas instalações? Se a Inglaterra, os EE. UU., a Alemanha mesmo, desejassem levar adiante esse notavel empreendimento, o fato não se tornaria tão suspeito. São países super industrializados que não sentiriam diferença basica na mudança de duas ou três fabricas para outro país.

No caso da Italia, porem, é diferente. Trata-se de um país que não atingiu a um completo desenvolvimento industrial e onde a maquina com todos os seus progressos de aplicação não chegou a um ponto alto, como se verificou, por exemplo, na Inglaterra. Assim sendo, tudo nos levaria a crer que a reabilitação politica da Italia integrada na grande comunidade democratica, seria acompanhada de uma necessaria reabilitação economica, ajustando-se os seus homens de negocio, os seus industriais e comerciantes a um ritmo novo de trabalho e produção. Aconteceu o contrario: vencido o fascismo, grupos financeiros influentes buscam outras terras, como que procurando fugir de alguma coisa que lhes desagrada. Que lhes desagrada, então? A Democracia ali instalada? Por acaso pretendem eles encontrar no Brasil aquele clima totalitario em que frutificaram suas industrias? Não sei bem o que há de singular nessas transferencias. Mas creio que o governo, os nossos tecnicos, industriais e comerciantes que lideram o atual movimento de recuperação economica do Brasil devem estar atentos a essas ofertas. Empreendimentos dessa natureza precisam ser cuidadosamente examinados.

Aritmética e Sociologia

Mauricio de MEDEIROS

(Exclusividade do DIARIO CARIOCA)

Criaram-se no Brasil certas fórmulas de facil aceitação porque simplificam o raciocinio, embora cheguem a conclusões erradas. Assim, por exemplo, tem-se por certo que prefeito de uma cidade como o Rio deve ser um engenheiro, como se o prefeito tivesse apenas de resolver assuntos de engenharia, para os quais há um Departamento de técnicos competentes, e lhe escapasse qualquer responsabilidade nos de ensino, nos de saude publica, nos de agricultura, nos de economia politica.

Outra fórmula de facil curso é a de que ministro da Fazenda deve ser um banqueiro, o que significa confundir um Ministerio da Fazenda, ou Finanças, tal como ele é organizado entre nós, com Ministerio ou guarda do Tesouro. Foi assim que tivemos, certa vez, na pasta da Fazenda, um João Ribeiro, celebre como banqueiro que formara um Banco de reputação extraordinaria pela segurança de seus negocios, revelada pela sua ausencia sistematica entre credores de falencias. A unica medida tomada por esse ministro, para salvação das finanças do Estado, foi a de ordenar que requerimentos ou papeis oficiais de informação fossem escritos em meias folhas de papel...

Tivemos, é certo, o sr. Souza Costa, banqueiro, como ministro da Fazenda. Nada se pode dizer de seguro sobre a sua capacidade de financista no exercicio de um cargo em que a sua excepcional inteligencia tinha por mister apenas cobrir a desordem da Ditadura e justificar os loucos empreendimentos e compromissos de um Governo sem outro programa alem do de ficar permanentemente á testa dos negocios do Estado.

Houve a inflação. Mas não se pode acusar o sr. Souza Costa pelo destino que lhe foi dado. Houve negociatas, que o sr. Souza Costa teve de cobrir com a sua autorização. Mas é evidente que elas não nasceram no Ministerio da Fazenda e sim nos bastidores do Palacio do Governo. Assim, é dificil julgarmos da atuação do banqueiro Souza Costa como ministro da Fazenda. E o principal caracteristico dessa atuação foi menos a qualidade de banqueiro do que a de homem de uma inteligencia infernalmente ágil, utilizada pelos interesses das tranquibernias da Ditadura.

Tendo de escolher entre um economista consagrado, o sr. Eugenio Gudin, e um banqueiro com um largo passado de realizações, o sr. Correia e Castro, o general Dutra se decidiu pelo banqueiro. Acredito que tenha ainda sido a velha fórmula a inspiradora da solução. Teria ela sido feliz? Se a situação financeira do país resultasse apenas de uma desordem de administração, acredito que ninguem mais indicado do que um grande administrador de empresas de carater bancario. Mas a penuria do Tesouro não é uma questão de método de arrecadação, nem de insuficiencia de impostos. Ela tem raizes profundas na desordem economica resultante da imprevidencia de 15 anos, com seus planos mirificos e efemeros, com uma politica demagogica de fixação de preços de produtos agricolas para o consumo das grandes cidades, com uma economia dirigida pelo criterio de conter a produção nos exatos limites de um consumo interno fixo, a despeito de seu crescimento. Em tais condições, as soluções ideais para um banqueiro, que age com olho na Caixa da Tesouraria e quer vê-la rapidamente suprida, aumentando-lhe as "entradas" e impedindo-lhe as "saidas", podem ser esplendidas, sob esse estreito ponto de vista do "encaixe", mas podem repercutir desastrosamente sobre a propria estrutura do organismo economico do país.

Parece-me desta sorte a idéia já anunciada pelo ilustre ministro da Fazenda de suprimir o imposto sobre os lucros extraordinarios e aumentar, em compensação, de 8 para 23% o imposto de renda das pessoas juridicas. Nessa taxação quebrada de 23% sente-se o banqueiro que se sentou diante das cifras de rendimento do imposto de renda sobre as pessoas juridicas em determinado exercicio financeiro — suponhamos, 1945 — e fez seus calculos tendo em vista o deficit provavel das rendas orçamentarias do país. Se esse imposto cobrado na razão de 8% deu "tanto", a que razão será preciso elevá-lo para que ele produza "quanto"? Simples como "bon-jour".

Se o ilustre ministro não se tivesse privado da competente colaboração do sr. Celso Barreto, o grande impulsionador e reformador do imposto de renda, certamente esse habil tecnico lhe teria feito compreender as consequencias economicas do raciocinio simplista. É que o imposto de renda tem uma função social clara e definida: Taxar diretamente os contribuintes que mais lucram na cooperação coletiva da sociedade em proveito de todos, inclusive os que menos ganham. O imposto tem de ser progressivamente proporcional ao volume da renda. Se o ministro taxa igualmente com 23% o sr. Matarazzo, que com seus rayons, seus oleos de algodão a preço de oleo de oliva, etc., consegue, em um ano, lucros que sobem a um milhão de contos, e o pequeno industrial ou comerciante, que, após 12 meses de infatigavel trabalho, não consegue mais do que 20 ou 50 contos de lucro — ao sr. Matarazzo restarão ainda 770 mil contos de beneficio — soma apreciavel que lhe permitirá festas orientais, mas ao pequeno industrial ou comerciante não ficarão mais do que 15.400 cruzeiros, ou 38.500. Em qualquer hipotese, simples ordenados de modestos funcionarios publicos...

Qual será a consequencia? A morte da pequena industria e do pequeno comercio. Consequentemente, aumento dos proletarizados e descontentes, num mundo em que o unico remedio contra o comunismo é o aumento do numero de pequenos capitalistas.

Sufoca-se assim a pequena burguesia, que é, em todos os países do mundo, a barreira mais sensivel contra o comunismo, de tal forma que mostram-se menos arriscados a essa forma de revolução social os países que, por seu sistema de pagamento e de participação dos trabalhadores nos lucros das empresas capitalistas, perdem o espirito insatisfeito do proletariado para trocá-lo pelo desejo de estabilidade do pequeno burguês.

Evidentemente, estas coisas escapam a um calculo aritmetico, feito por um banqueiro diante das cifras de rendimento de dado imposto. Mas não escapariam ao raciocinio de um verdadeiro economista.

O EXECUTIVO

CONCEDIDA A MEDALHA DE DISTINÇÃO A UM TENENTE E VÁRIOS MARINHEIROS DO "GURUPÍ"

DECRETOS ASSINADOS PELO PRESIDENTE DA REPUBLICA — NOTICIAS DOS MINISTERIOS — OUTROS INFORMES

TRIBUNAL SUPERIOR ELEITORAL

— Sob a presidência do ministro José Linhares, presentes o ministro Antonio Carlos Lafaiete de Andrada, desembargadores José Antonio Nogueira Candido Mesquita da Cunha Lobo, Francisco de Paula Rocha Lagôa Filho e professor Francisco Sá Filho, reuniu-se ontem o Tribunal Superior Eleitoral.

— A uma consulta do Tribunal do Regional Piauí sobre a possibilidade de concessão de ressalva a eleitores de uma circunscrição para outra, respondeu o T. S. E. que não é possivel o seu fornecimento, pois a lei consente apenas para a mesma circunscrição como ficou estabelecida pelas Resoluções nos. 115 e 181, do Tribunal Superior.

— Foi Consedido pelo T. S. E. o destaque da verba de .... Cr$ 20.000,00 ao Tribunal Regional da Baía, para gratificação aos seus componentes.

— Consedeu o T. S. E. o destaque da verba de Cr$ 350,00 para o pagamento de assinaturas do Diário da Justiça, fornecidas ao Tribunal Superior Eleitoral.

— Consedeu o T. S. E. ao Tribunal Regional do Estado do Rio o destaque da verba de ... Cr$ 426,70, para pagamento de gratificação ao escrivão da 3.ª zona, por serviços prestados em junho de 1945.

MINISTÉRIO DO TRABALHO

— O Ministro do Trabalho indeferiu o pedido feito pelos empregados da Cia. Luz e Força de Santa Cruz, com sede em São Paulo, pedindo fosse suprimida a joia cobrada por motivo de aumentos de salários a exemplo do que se fez nos Institutos de Aposentadorias e Pensões.

— O Ministro do Trabalho aprovou a reforma introduzida nos estatutos do Sindicato da Indústria de Panificação e Confeitaria do Rio de Janeiro.

— O Serviço de Recreação Operária, do Ministério do Trabalho, Indústria e Comércio, realizará no dia nove de novembro, no Teatro Ginástico, mais um espetáculo teatral a cargo do "Teatro do Trabalhador Brasileiro".

MINISTÉRIO DA MARINHA

— O ministro em aviso ao diretor da Secretaria deste Ministério declara, atendendo a que presentemente se acham normalizados os trafegos maritimo e ferroviário, haver resolvido que não mais seja concedido transporte por via aérea o que sómente em casos de urgencia e de falta daqueles meios de condução poderá ser feito.

— Foram assinadas as seguintes designações de oficiais: dos capitães-tenentes Godofredo Vitor de Morais, para a Diretoria do Pessoal; Francisco Landsman Ramos, para a mesma Diretoria; Osvaldo de Souza Goulart, para o Arsenal de Marinha da Ilha das Cobras e Jonas Garcia Simas, para o Quartel de Marinheiros.

— Pelo ministro da Marinha foram designados, os capitães-tenentes Edie de Oliveira e Mario Soares Pinheiro, primeiros tenentes José Augusto de Alcantara Maciel, Gabriel Skiner Filho, Vicente Conte e Haroldo Ramos, todos para o Curso de Atualização de Oficiais; Dolmar Fernandes Natário e Nei Parente da Costa, ambos para o 1.º distrito naval e Roberto Maurell Lobo Pereira, para a Diretoria de Comunicações.

— Foram designados pelo ministro da Marinha, o primeiro tenente Helio da Cunha Braga, para o Centro de Instrução Almirante Vandenkolk; segundos tenentes dr. Homero Ramos Ribeiro, para a Escola Naval; dr. Helio Rezende Alevado, para o Quartel de Marinheiros.

— Pelo mesmo titular foram dispensados os capitães-tenentes Godofredo Vitor de Morais, do 1.º D. N.; Francisco Landsman Ramos, do mesmo distrito; Edie de Oliveira Coutinho, do Q. Al.; dos primeiros tenentes Haroldo Ramos, do 1.º distrito naval.

— O ministro designou o capitão de fragata médico dr. Armando Barroso Studart, para representar o seu Ministério junto ao Conselho-Diretor da Sociedade da Cruz Vermelha Brasileira.

— Os oficiais incluidos nos mapas para organização dos quadros de acesso, que devem vigorar no primeiro semestre de 1947, devem comparecer á Diretoria do Pessoal, até o dia 29 do corrente, a fim de verificarem o computo de seus requisitos para promoção.

— O ministro designou o capitão de corveta Ilidio Sincleau Correa para exercer as funções de instrutor da Escola Naval.

MINISTERIO DA FAZENDA

— O ministro da Fazenda enviou á Camara dos Deputados mensagem ao presidente da Republica, acompanhadas das Exposições de Motivos n.°s 1.831, referente a isenção de direitos e demais taxas aduaneiras, para 12 locomotivas e outros materiais encomendados pela Companhia Paulista de Estradas de Ferro.

MINISTERIO DA EDUCAÇÃO E SAUDE

— O ministro da Educação e Saude, professor Ernesto de Souza Campos, recebeu um telegrama do capitão Janari Gentil Nunes, governador do Territorio Federal do Amapá, comunicando-lhe a inauguração da um predio destinado ao funcionamento da primeira escola Rural destinada a ampliação e melhoria do sistema escolar primario, nos termos do Decreto-lei n.° 9256, de 13 de maio de 1946.

— A partir do dia 1 até 30 de dezembro proximo, acham-se abertas as inscrições para matricula no Curso de Saude Publica que se iniciará a 2 de janeiro e finalizará a 30 de dezembro de 1947, e para o qual foi fixado em 30 o numero de vagas.

— Atendendo ao proposto pelo Conselho Nacional de Educação no parecer n.° 248/46, o ministro da Educação e Saude, professor Ernesto de Souza Campos, baixou portaria, que tomou o n.° 649, fixando em cinco dias o prazo para requerer a segunda chamada para provas, nos cursos superior, secundario e comercial.

— O ministro da Educação e Saude, professor Ernesto de Souza Campos, assinou portarias concedendo reconhecimento, sob regime de inspeção preliminar, aos seguintes ginasios: Maranhã e São Luiz, ambos com sede no Distrito Federal e Ginasio da Escola Normal Imaculada Conceição, em Passos.

MINISTERIO DA AERONAUTICA

— O ministro reconheceu o Aero Clube de Pesqueira, Pernambuco, dando-lhe a necessaria autorização para funcionar. Esse Aero Clube foi fundado recentemente, e no requerimento enviado ao titular da pasta, comprovou sua constituição legal.

— O presidente da Republica deferiu o pedido do cidadão norte-americano Robert Ralp Standley Junior para obtenção de "brevet" de aviador civil pelo Aero Clube de Mossoró. Até há bem pouco tempo, o Codigo Brasileiro do Ar vedava tal pretensão a estrangeiros.

— Foi despachado pelo ministro da Aeronautica o requerimento da Embaixada dos Estados Unidos, solicitando autorização para importar um avião destinado ao uso particular do adido de Aeronautica Civil — "Autorizado".

— Foi o seguinte o despacho do ministro da Aeronautica no processo da Estação Experimental do Caça e Pesca, em Pirassununga, São Paulo, solicitando autorização para tirar fotografias aereas da região da Cachoeira de Emas, do Funil e das praias de Guatapara localizados a margem do rio Mogi-Guaçu — "Autorizo".

— O ministro da Aeronautica deu os seguintes despachos nos requerimentos: do tenente coronel medico Telemaco Gonçalves Maia, pedindo promoção quando major, ao posto imediato, em ressarcimento de preterição e colocação na escala hierarquica — "Arquive-se, visto não mais caber o recurso administrativo"; e de José Pereira Neto, solicitando pagamento de salario familia — "Reconheço a divida".

NOTICIAS DO CATETE

— O presidente da Republica receberá, hoje, a visita e os cumprimentos do comandante e oficialidade do cruzador sueco "Cotland", que vêm acompanhados do sr. Jan Stenstran, encarregados de Negocios da Suecia.

— Esteve no Palacio do Catete o sr. Joseph Sacuda, da Legação do Libano, a fim de agradecer ao presidente da Republica os cumprimentos que lhe enviou pela passagem do aniversario da data nacional do seu país.

— Em audiencia foram recebidos o almirante Fabio de Vasconcelos e uma Comissão de Membros do Conselho Federal das Caixas Economicas.

— O presidente da Republica recebeu, ontem no Palacio do Catete, para despacho, os srs. Clovis Pestana, ministro da Viação e Samuel Leão Gracie, ministro das Relações Exteriores.

— Nomeando diretor da Fabrica de Aviões do Galeão, o coronel av. eng. Joelmir Campos de Araripe Macedo e o coronel eng. Valdemiro Advincula Montezuma, diretor do Parque de Aeronautica dos Afonsos; exonerando o tenente coronel av. João Arelano dos Passos, do comando da Base Aérea de Belo Horizonte;

— Classificando, por necessidade do serviço, no 1° Regimento de Aviação, Santa Cruz, como comandante, o coronel av. Armando Perdigão.

— Promovendo ao posto de segundos tenentes mecanicos de avião, os aspirantes Hans Werner Rotermund e Achiles Luis de Oliveira, na especialidade de radio; Raul Alfredo da Silveira, Silvio Silva e Milton Gomes da Silva, na especialidade de fotografo; e Liberto Gatta, na especialidade de armamento.

— Promovendo, "post-mortem", o segundo [illegible] da reserva convocado, Pedro Paiva Alves da Cunha, e o segundo tenente mecanico de radio da reserva convocado, Sergio Livio Pinto, mortos em serviço.

— Reformando: terceiros sargentos João Mendes dos Santos, Alfeu da Costa Pereira e Alcindo de Oliveira Barros; o cabo Joaquim Pereira da Cruz e o soldado de primeira classe, José Ferrari Filho.

— Nomeando, interinamente, para o cargo de engenheiro [illegible] Benjamin Tourinho, para os cargos de escriturario Lidia Hempaltel e Antonio Elias de Oliveira.

— Exonerando [illegible] Porto Richard do cargo de [illegible] administrativo, que ocupava interinamente.

— Promovendo, em ressarcimento de preterição [illegible] a [illegible] classe, Sebastião Brito Filho.

— Transferindo para a reserva remunerada os sub-oficiais

(Conclui na 8ª pag.)

Ameaçado de Morte Por Não Temer Desordeiros

Lutam os Malandros Pelo Dominio dos Suburbios — Apelo dos Comerciantes ao General Comandante da Policia Militar e ao Diretor do D.F.S.P. — Uma Armadilha Contra o Comandante do Destacamento Policial

Corre pelos suburbios de Osvaldo Cruz e Bento Ribeiro uma aura de paz, se bem que de todo ainda não estejam afastados os elementos que tornavam a vida das populações uma sequencia de sustos. E' que Osvaldo Cruz e Bento Ribeiro tinham e sempre mantiveram altaneiro o cartaz de grandes centros de malandragem, como as suas valentias já convenientemente celebradas em letras de sambas.

Depois foi para lá um delegado novo, o dr. Ari Leão, acompanhado dos comissarios Djalma, Nogueira Guedes, Gilberto Alves e Raul Farias e começou a pôr as coisas em ordem.

REAÇÃO ORGANIZADA

Acontece, porém, que o ponto basico em que se assenta a autoridade da policia é o comandante do destacamento da Policia Militar, sargento Anibal Vesper, que tem procurado limpar toda a zona dos individuos perniciosos, arruaceiros contumazes. Sabendo que é sobre o sargento que se estabelece todo o sistema policial de repressão á vadiagem, os desordeiros organizaram uma campanha contra ele, procurando induzir o chefe de Policia e o comandante da Policia Militar a persegui-lo. Há tambem a campanha das ameaças de morte e até uma tentativa frustrada se realizou, no domingo, dia 17 do corrente, ás 15,30 horas, no botequim sito á Estrada de Queimados, 265.

APOIO DO COMERCIO

Ante a perspectiva de se restaurar o dominio dos malandros na zona onde habitam e negociam, os comerciantes de Osvaldo Cruz e Bento Ribeiro organizaram uma comissão e vieram pedir a este jornal que visitasse esses suburbios, para ter uma impressão local.

PANICO

E' que a vida do comercio, principalmente das casas que negociam com bebidas, era de temores continuos. A qualquer momento entrava um dos ases da desordem e pedia uma garrafa de "cognac", 5 maços de cigarros e uns Cr$ 20,00 em dinheiro. Se não atendido com presteza, sacava de uma arma, tomava mais alguma coisa e poderia marcar a sua vitima com uma navalhada.

Ninguem ousava negar-se ao fornecimento de uma ceia para toda uma companhia de vadios, pois os comerciantes respeitam o dito popular segundo o qual é melhor perder os aneis do que os dedos.

Alguns estabelecimentos limitavam-se, por prudencia, a cerrar as portas ao meio dia, todos os domingos e não funcionar depois das 20 horas aos sabados.

CARTAZES EM VIGOR

Com a vinda do sargento Vesper, que, até pelo nome, é talhado para combater as atividades noturnas dos malandros, a situação melhorou muito. Há, porem, pouco mais de um mês, apenas, que o policial, bem como as autoridades do 25.º Distrito estão trabalhando na limpeza da zona e ainda resta muito a fazer. A lista dos elementos perigosos e a narrativa dos feitos mais recentes dos mais eminentes malandros de Osvaldo Cruz e Bento Ribeiro são ainda grandes. Há, por exemplo, o "Luta Romana", que anda em estação de cura de uns tiros recebidos no Cais do Porto; o "Calunga"; o "Pernambuco"; o "Tutuca"; que está preso por crime de morte, mas, deveria ter sido solto ontem, o "Slim"; o "Palavrada" o "Laerte"; o "Demazinho"; o Arnaldo e o cabo Leandro, do Exercito, dez nomes que bastam para amedrontar uma população.

BRAVURAS

Para citar um episódio da aventura desses "bravi", basta lembrar o fato do "Tutuca", num dia de tédio ter inventado uma brincadeira singular: passeando de automovel, com alguns companheiros, divertiu-se disparando tiros de revolver, a esmo. Um dos projeteis varou a porta de aço de uma casa comercial. Outro atingiu um sargento do Exercito.

De outra feita, um grupo depredou um botequim da rua Carolina Machado com uma eficiencia tão grande que não ficou uma só mesa inteira. Até a geladeira foi quebrada. O estabelecimento interrompeu suas atividades durante oito dias para consertos.

Houve ainda o caso de um valentão que intimou o comerciante a servir-lhe ceia, bebida e mais a sua propria esposa, que trabalhava na copa. Tinha, tambem, fome de amor. Claro está que o "ultimatum" trouxe pancadaria grossa.

O "COMPLOT"

Ultimamente, os malandros andam mais sossegados, contidos pela presença do sargento Anibal, têm como preocupação principal afastar dali o policial. Afastar vivo, ou morto. Contam os moradores que os desordeiros esperavam o sargento, na tarde do dia 17 do corrente, em um botequim da Estrada de Queimados. Mal o viram surgir, atiraram-se sobre os dois praças que o acompanhavam, dominaram-nos e o valentão conhecido por Nelson Jaguaribe se encarregou da agressão. Desenvolveu-se então cerrado tiroteio do qual resultou ser baleado e morto o proprio Jaguaribe.

CENAS HABITUAIS

É habitual ouvirem-se, alto e a bom som, as palavras mais obcenas e as mais indecorosas propostas feitas a senhoras e senhoritas, acompanhadas ou não. Os desordeiros fazem questão de provocar arruaças, para manter o seu nome em foco na tradição oral das valentias suburbanas. E a inquietação que a sua presença traz é realmente digna de atenção.

ATÉ PELOS JORNAIS

Falhada a primeira tentativa de eliminar o sargento, até nos jornais têm os "bravi" recorrido, dirigindo reclamações contra os processos policiais do sargento, que, afirmam os comerciantes, louvados em sua experiencia, não pode mesmo usar de metodos pouco energico. Alem disso, as ameaças a sua vida são frequentes e todos esperam o dia em que se travará o duelo decisivo entre ele e os seus inimigos nas ruas de Osvaldo Cruz ou Bento Ribeiro.

APELO DOS COMERCIANTES

Contudo, os comerciantes confiam na coragem e na força moral que o sargento Anibal já impôs. Tendo noticia de que já foram enviadas até cartas anonimas ao comandante da Policia Militar e ao chefe de Policia, contra o sargento, esses negociantes pediram-nos veiculassemos o seu apelo ás mesmas autoridades para que seja mantido no seu posto o atual comandante do Destacamento Policial, garantindo a tranquilidade publica.

Tal é o estado de espirito desses homens que, tendo fornecido os seus nomes e sedes de suas firmas ao reporter, pediram que não os divulgassemos, pois as represalias seriam certas e, quase certo, fatais.

CASTELO

ALUGAM-SE em edificio reconstruido OTIMA SOBRE-LOJA e diversas salas.

Informações com o porteiro

Avenida Marechal Camara, 350

Guardas-Marinha de 1896

Os guardas-marinha de 1896 comemoram hoje 50 anos de oficialato.

Pela passagem da data farão celebrar, ás 10,30 horas, na Igreja de N. Senhora da Conceição da Boa Morte, missa por alma dos colegas falecidos, solenidade para a qual estão convidados os parentes e amigos dos extintos.

Os componentes dessa turma que, ás 12 horas, se reunirão em um almoço, no Clube Naval, são os seguintes oficiais: vice-almirante Henrique Aristides Guilhem, contra-almirante Damião Pinto da Silva, capitães de Mar e Guerra Francisco José Pereira das Neves, Joaquim Nunes de Souza, Frederico Vilar, Carlos Américo dos Reis, Pedro Manoel Sarrat, Joaquim Buarque de Lima, A. Galvão Bueno e Heitor X. Pereira da Cunha.

AO ELEITORADO CARIOCA

MANIFESTO DO CANDIDATO

PHILADELPHO DE ALMEIDA

da U. D. N. DO DISTRITO FEDERAL

Trabalho e Oposição Construtiva

Honrado com a inclusão de meu nome na chapa da U.D.N. do Distrito á Camara Municipal, meu programa é o do meu partido UNIÃO DEMOCRATICA NACIONAL.

Se lograr a preferencia do eleitorado carioca, esforçame-ei no Legislativo da cidade por defender as idéias contidas naquele programa, no ambito das atribuições que a nova Constituição confere aos Estados a que o Distrito está equiparado.

POLITICA ECONOMICO-FINANCEIRA

Para dar nova orientação á politica economico-financeira da Prefeitura, visando o equilibrio orçamentario, como norma de bem servir os interesses do Distrito e bem estar do seu povo, propugnarei:

a) pelo combate aos deficits orçamentarios;
b) pela extinção das despesas improdutivas;
c) pela negação de creditos para obras desnecessarias ou suntuarias;
d) pela revisão dos impostos existentes;
e) pelo combate á criação de impostos ou aumentos injustos dos atuais, atendendo ao esgotamento da capacidade tributaria do contribuinte carioca.

AGRICULTURA

Deve ser preocupação do legislador municipal, a proteção á agricultura do Distrito, como base para elevação do padrão de vida do seu povo, para isso, temos que proteger o agricultor:

a) pelo credito hipotecario ou pignoraticio, em bases modicas e a longo prazo, pelo Banco da Prefeitura;
b) pela isenção de impostos e taxas;
c) pela aquisição de instrumentos e maquinario agricolas, adquiridos pela Prefeitura e cedidos aos agricultores pelo custo;
d) pela melhoria da rede rodoviaria que vai ter á zona rural — pois produção requer transporte;
e) pela divisão em pequenos lotes das grandes areas de terras cultivaveis que estejam abandonadas;
f) pela criação de cooperativas: agricola, de consumo e de credito facilitando tambem, o contacto comercial entre o agricultor e o consumidor;
g) pela organização de turmas de cooperação dotadas de moderna maquinaria agricola para auxilio ao lavrador.

COMERCIO

As profundas modificações operadas na vida do povo carioca — consequencia da guerra pela destruição da riqueza publica e particular, agravadas pela inflação determinada pela desonestidade administrativa — deram ao problema economico um tal primado sobre os demais, que a ninguem é licito contestar suas tremendas consequencias em relação ás transações comerciais, dai a clamorosa injustiça que vem sofrendo o Comercio — principal fonte de renda da Prefeitura. Impõe-se, portanto, promover-se a sua reabilitação no conceito publico, protegendo-o, dentro das normas do direito e da justiça, pela exoneração de exigencias fiscais descabidas e pela extinção de concorrencias injustificaveis, que tanto prejudicam os negocios, quanto limitam o consumo; estabelecendo, porém, medidas rigorosas para proteger o povo contra a fraude, a ganancia e a exploração do chamado cambio negro.

TRANSPORTE

A crise de transporte constitui, hoje, o maior suplicio do povo carioca. Torna-se necessario o estabelecimento do "Metro", unico meio de solucionar o problema de transporte, assim mesmo, dentro de três ou quatro anos.

Promoverei, se eleito, a revisão dos contratos existentes, ampliando concessões ou criando novas, incentivando abertura de tuneis, a fim de atender amplamente a ligação rapida entre certos bairros e a cidade, ou entre eles proprios.

SUB-PREFEITURA

A criação de Sub-Prefeituras é a unica maneira de se pôr termo á clamorosa injustiça dos prefeitos só cuidarem das zonas Sul — em prejuizo das zonas Norte e Rural. As zonas de São Cristovão, Ramos, Bonsucesso, Penha e demais localidades da linha da Leopoldina, bem assim outras da faixa da Central, continuam abandonadas. Em Vila Isabel, Engenho Novo, Andarai e Tijuca, nada se tem feito que corresponda ás suas necessidades materiais.

A Constituição equiparou o Distrito Federal aos Estados. O legislador constituinte procurou atender nestes a necessidade do progresso material, cultural e social dos Municipios, concedendo-lhes, além da propria renda, o beneficio de 40% dos impostos neles arrecadados, pelos Estados.

Pois bem, o Distrito não tem Municipios, mas possui zonas que, pela densidade da população e potencial tributario, podem ser equiparadas aos municipios.

O atual prefeito criou em muitas destas zonas, Postos de Arrecadação — atendeu, apenas ao interesse da receita da Prefeitura. O Conselho pode, em lei especial, transformar estes postos em Sub-Prefeituras — dando-lhes uma estrutura apropriada, cujos chefes — sub-prefeitos — sejam delegados do proprio prefeito, tendo uma pequena Contadoria e uma Sub-Diretoria de Obras anexa, cujos funcionarios da Prefeitura, sejam designados pelo prefeito.

Estas Sub-Prefeituras farão não só a arrecadação de impostos, como tambem o orçamento das zonas de acordo com suas necessidades, a fim de executar um plano de aplicação de 70% de suas rendas em obras, como sejam: calçamento de ruas, praças, limpeza publica, saneamento, centro de educação fisica e profissional, enfim tudo que fôr necessario ao progresso da respectiva zona.

INSTRUÇÃO — SAUDE E ASSISTENCIA

A instrução será objeto da nossa mais cuidadosa atenção. O ensino em todas as suas modalidades e graus, deve ser gratuito e obrigatorio. As escolas multiplicadas e localizadas em pontos de facil acesso, principalmente na zona rural. O ensino primario particular deve ser incentivado e protegido, bem assim escolas noturnas, para a alfabetização dos adultos.

A saude do povo deve ser resguardada por medidas concretas, devendo-se criar uma medicina social pela pratica das medicinas: preventiva e curativa — nesta, pela melhoria e criação de hospitais e escolas hospitais, pela proteção e desdobramento do nosso benemerito Hospital de Pronto Socorro que deve ser dotado de nova e moderna aparelhagem, melhorando-se, tambem, as vantagens de seus funcionarios, inclusive do pessoal técnico e de enfermagem; na curativa, pelo estabelecimento de centros de saude, de puericultura, de proteção á gestante, criação de creches, lactarios, centro de distribuição gratuita de medicamentos, de educação sanitaria e alimentar etc.

Eis ai, algumas idéias que, se conseguir a preferencia do eleitorado carioca, do qual já tive a honra de ser representante no Legislativo Municipal, defenderei com ardor.

Estou certo que o eleitorado carioca, conhecendo o programa do partido da Democracia, ao exercer, em janeiro, o direito de soberania que lhe é assegurado pelo voto secreto para escolha da sua representação na Camara dos Vereadores da Capital da Republica, cerrará fileiras em torno da chapa da UNIÃO DEMOCRATICA NACIONAL, afirmando mais uma vez que o pavilhão desfraldado por Eduardo Gomes é o seu pavilhão, por ser o simbolo da LIBERDADE, DO DIREITO E DA JUSTIÇA.

O POVO DISPÕE DE UMA EMISSORA À ALTURA DE SEU GOSTO ARTÍSTICO

A - P.R.I. 9 - Na Palavra do Secretario do Chefe do Poder Executivo

VITORIA, E. Santo (Do correspondente) — Um dos velhos problemas do Espirito Santo é o da Radio Clube. Tem esta emissora — fundada pelo entusiasmo de Afrodisio Coelho — passado por diferentes fases de renovação e de retorno a pontos menos altos. Ao tempo do Interventoria Punaro Bley, esteve ela entregue ao nosso confrade Ciro Vieira da Cunha que conseguiu, com ingentes esforços, dar á terra capixaba programas á altura do progresso cultural de seu povo. Depois, veio o desanimo, não obstante o auxilio e o apoio constantes do Governo. Agora, com a subida do dr. Moacir Ubirajara para interventor federal, voltou á tona o caso da PRI 9. Apressamo-nos, por isso, em saber o que existe de verdade em torno do assunto, procurando ouvir o secretario do chefe do Poder Executivo — dr. Ciro Veira da Cunha — velho jornalista que, durante três anos, dirigiu a emissora oficial de Vitoria. Declarou-nos s. excia.:

— O dr. Aristides Campos, quando na Interventoria do Estado, nomeou uma comissão para estudar a situação da Radio Clube do Espirito Santo, designando para integrá-la os drs. Alceu Aleixo, hoje diretor do Serviço de Administração da Secretaria do chefe do Poder Executivo, Olegario Ramalhete, atual assistente do Serviço Estadual de Informações, e Eugenio Lindenberg Sette que, por muito tempo, trabalhou comigo no Departamento Artistico daquela emissora. A Comissão após acurado estudo, sugeriu ao Governo, uma destas três soluções: arrendamento, venda, criação da divisão de Radio. Ao assumir as funções de secretario do chefe do Poder Executivo, retomei o processo cujo inicio, em 1941, foi por mim provocado em oficio dirigido á diretoria e, após considerações em torno dos três caminhos lembrado pela Comissão, sugeri ao sr. interventor o arrendamento da emissora oficial do Estado. Penso que o dr. Ubirajara vai aceitar a minha indicação, determinando sejam publicados editais, com clausulas que deverão ser apontadas pelo Serviço Juridico. E' o que há.

— Acha v. excia. que esta solução trará beneficios ao Governo?

— Grandes beneficios. Ao Governo. Ao povo. Ao Espirito Santo. O Governo, arrendando a estação, passará a auferir lucros do capital empatado, coisa que, até agora, não lhe foi dado conseguir. O povo disporá de uma emissora á altura de seu gosto artistico, pois é de ver que o arrendatario terá interesse em fornecer bons programas com bons artistas. E o Espirito Santo, na realização de velho sonho, sentirá sua voz cruzando os ares até grandes distancias, por isso que não tenho duvidas sobre isto: a primeira medida de quem arrendar a PRI 9 será aumentar-lhe a potencia para 5 kws. Eis ai o que posso dizer-lhe sobre o assunto.

Dr. Cicero Vieira da Cunha

APRENDIZADO AGRÍCOLA E APURAÇÃO DOS REBANHOS

Em prosseguimento dos estudos e visitas do temario proposto na reunião dos secretarios de Agricultura dos Estados, técnicos agro-pecuarios e jornalistas visitaram, ontem, o Posto Zootecnico, atualmente séde da Inspetoria de Produção Animal e o Aprendizado Agricola Nilo Peçanha, na estação de Pinheiral, Estado do Rio.

A antiga fazenda de Pinheiro, atualmente convertida em importantes departamentos do Ministério da Agricultura, constitui o centro de experiencias cujos beneficios já se estendem por todo o país. O Posto Zootecnico de Pinheiral supervisiona os municipios de Campos, Cantagalo, Nova Iguaçu, Barra do Pirai, etc., no Estado do Rio; Cachoeiro do Itapemirim, no E. Santo, e Cruzeiro, em São Paulo.

O Posto possui grande numero de equinos, bovinos e suinos e das raças: — mangalarga, catalão: Jersey, Swhyz; Hairshire, etc., num total de 270 cabeças.

Esse gado destina-se ao cruzamento e apuração de melhores tipos adaptaveis ás diversas zonas, além de serem emprestados aos criadores para o beneficio dos seus rebanhos. Durante a visita os componentes da caravana tiveram ocasião de colher dados concernentes a cada uma das mencionadas especies: instruções sobre o tratamento das endemias, além de explicações sobre as vantagens oferecidas por cada grupo, seu rendimento economico e adaptação.

APRENDIZADO AGRICOLA

Junto ao Posto Zootécnico funciona o Aprendizado Agricola Nilo Peçanha, que além de ministrar o ensino rural a cerca de 135 alunos, constitui o centro de experiencias que leva aos Estados de Pernambuco, Paraiba, Minas, Alagoas e Espirito Santo a orientação pedagogica rural. Filhos de camponeses, de varias regiões, ali recebem os conhecimentos indispensaveis ás lides do campo, integrando-se perfeitamente no regime de uma educação ruralista que obedece aos preceitos da mais moderna técnica neste sentido.

O ENSINO AGRICOLA

Focalizando alguns aspectos do ensino agricola, o dr. Itagiba Barçante, superintendente do ensino agricola e veterinario, declarou que, apesar da exiguidade da verba, menos de um milhão de cruzeiros, pretende elevar para 300 alunos a frequencia do Aprendizado. Atualmente, nos Estados de Pernambuco e Paraiba, o ensino não se limita apenas ao preparo de menores. Centros de instruções para agricultores criadores e suas familias foram criados com o fim de maior incremento ás fontes de produção, capacitando as massas rurais a um melhor indice da produção e superior situação economica. No E. Santo, a Fazenda de Experimentação Santa Tereza, está a responsabilidade de técnicos do Ministério da Agricultura. Estivesse o ensino Rural entregue ao Ministério da Agricultura, finalizou o dr. Barçante, em breve alcançariamos não só o reerguimento economico do país, como tambem seria fator de efetiva recuperação de menores abandonados que constituem sério problema nas cidades, encaminhando-os para uma vida sã e util ao futuro da patria.

Chega Hoje ao Rio o Interventor do Estado do Espirito Santo

Chegará, hoje, nesta Capital, às 8,30 da manhã, na estação Barão de Mauá, o Dr. Moacyr Ubirajara, interventor federal no Estado do Espirito Santo.

S. Excia. ficará alguns dias nesta Capital onde tratará de assuntos de magna importancia para o Estado do Espirito Santo.

Lojas e Escritorios

CENTRO

VENDE-SE com financiamento de 70 %

para entrega imediata. Otimo emprego de Capital — INFORMAÇÕES

Seção de Vendas

BANCO HIPOTECARIO LAR BRASILEIRO S. A.

Rua do Ouvidor, 90 - 2.º andar

Telefone 23-1823 com o

Sr. GUIMARÃES

AS ARTES

Franz Weissmann

Antonio Bento

Lembrei-me de Ismael Nery ao visitar pela primeira vez a exposição que Franz Weissmann está fazendo no Museu Nacional de Belas Artes. Como esse pintor modernista, prematuramente desaparecido ha doze anos, Weissmann possui um desconcertante talento e é capaz de tentar todos os generos, sendo um ecletico por temperamento. Embora a critica de arte, a tradição academica e a formação profissional européias censurem o ecletismo, não vejo mal no fato dum artista moço borboletear entre diversas tendencias e escolas. Constitui mesmo, em modo geral, uma fatalidade na vida de todos os artistas, pois até os genios absolutos, na literatura, na musica ou na pintura, não escapam à lei inexoravel das influencias.

Franz Weissmann tem mais de mil desenhos em suas pastas. Dessa vasta coleção, escolheu mais de trezentos trabalhos, que agora estão dispostos nas salas destinadas ás exposições dos estudantes de belas-artes. Franz Weissmann ainda hesita entre a escultura e a pintura, que o tenta desde criança. Chegou ao Brasil depois da primeira guerra mundial, com a sua familia, que vinha tentar a vida na agricultura, para fugir ás convulsões periodicas que sacudiam a Europa e particularmente a Austria, seu país de nascimento.

Depois de iniciar-se em varias profissões, Franz Weissmann decidiu-se pela pintura. Mas não póde matricular-se na Escola de Belas Artes, pois não possuia o curso de humanidades.

Teve de fazer os preparatorios, enquanto la, por sua vez, ganhando a vida como professor. Pensou algum tempo em ser engenheiro, mas logo desistiu da idéia. E tambem se desiludiu da Escola de Belas Artes e do ensino oficial. A arte academica nunca o seduziu. E quem lhe deu a revelação da pintura contemporanea e do genio criador moderno foi a contemplação de um album com estampas de Van Gogh.

Franz Weissmann decidiu desde então ser artista da sua época. Essa resolução se espelha nitidamente em seus trabalhos agora expostos. Atordoa um pouco a riqueza de recursos desse estreante. Sua habilidade para o desenho é pouco vulgar. Sente-se nele o escultor embora a pintura esteja presente nas aquarelas de varias tendencias, nas abstratas como nos retratos e nos desenhos com modelo vivo. A forma é o problema primordial desse jovem artista, que parece ter uma atração irresistivel para a linha expressionista. Atração natural num austriaco, mais natural do que no francês Renault, que é o melhor representante dessa escola na moderna pintura francesa.

Mesmo nos desenhos e estudos de escultura, sobretudo na serie de deformações com a figura humana, a influencia expressionista domina, levando o artista ás mais ousadas experiencias. Alguns nus de Weissmann, entre os estudos de modelo-vivo, provocaram uma reação bestial de um rapaz que visitou a exposição. Esse adepto das doutrinas hitleristas sobre a "arte degenerada" teve o mau gosto de escrever palavras obscenas de protesto em alguns desenhos, ameaçando cortar outros trabalhos a golpes de gilete.

O incidente veio mostrar que a arte moderna ainda está aqui no seu periodo heroico, tanto assim que ate o Salão Nacional foi fechado. A pintura academica, não podendo vencer em honesta competição, quer sobreviver pela violencia. Voltarei a tratar da exposição de Franz Weissmann, que me parece dotado de excepcionais qualidades. Sua estréia é das melhores aqui registadas nos ultimos anos.

Cartaz do Dia

CAPITOLIO (Sessões Passatempo) — "Noiva do Diabo" (Parada musical) — Instantaneo de Hollywood (Curiosidade) — "Côco no Cáco" (Desenho colorido) — "O Melhor Amigo do Homem" (Desenho) — Seriados, atualidades internacionais etc. A partir de 10 horas da manhã.

SÃO CARLOS — "Gaivota Negra" com Joan Fontaine. A's 2 — 4 — 6 — 8 e 10 horas.

IMPERIO — "Amar foi Minha Ruina" com Gene Tierney — A's 2 — 4 — 6 — 8 e 10 horas.

METRO PASSEIO — "Fomos os Sacrificados" com Robert Montgomery — Ao 1|2 dia — 2.10 — 4 — 7.30 e 10 horas.

ODEON — "A Féra de Londres" e "Pirata no Deserto" — A's 2 — 4.30 — 7 e 9.30 horas.

PALACIO — "Três Desconhecidos" com Geraldine Fritzgerald — A's 2 — 4 — 6 — 8 e 10 horas.

PATHE' — "Casablanca" com Ingrid Bergman e Humphrey Bogart — A's 2 — 4 — 6 — 8 e 10 horas.

PLAZA — "Dinheiro não Dá Felicidade" com Betty Hutton. — A's 2 — 4 — 6 — 8 e 10 horas.

PARISIENSE — "Dinheiro não da Felicidade" com Betty Hutton] — A's 2 — 4 — 6 — 8 e 10 horas.

REX — "Pés Inquietos" com Ann Sheridan. — A's 2 — 4 — 6 — 8 e 10 horas.

SÃO LUIZ — "Madona das Sete Luas" com Phyllis Calvert. — A's 2 — 4 — 6 — 8 e 10 horas.

VITORIA — "Madona das Sete Luas" com Phyllis Calvert. — A's 2 — 4 — 6 — 8 e 10 horas.

METRO COPACABANA — "O Filho de Lassie". — A's 2 — 4 — 6 — 8 e 10 horas.

METRO TIJUCA — "O Filho de Lassie" — A's 2 — 4 — 6 — 8 e 10 horas.

IPANEMA — "Homem sem Lei" e "Ritmo no Telheiro" — A's 2 — 4.30 — 7 e 9.30 horas.

ROXI — "Casablanca" com Ingrid Bergman e Humphrey Bogart — A's 2 — 4 — 6 — 8 e 10 horas.

ASTORIA — OLINDA — RITZ — STAR — "Dinheiro não dá Felicidade" com Betty Hutton. — A's 2 — 4 — 6 — 8 e 10 horas.

CARIOCA — "Madona das Sete Luas" com Phyllis Calvert. — A's 2 — 4 — 6 — 8 e 10 horas.

AMERICA — "Casablanca" com Ingrid Bergman e Humphrey Bogart — A's 2 — 4 — 6 — 8 e 10 horas.

RIAN — "Madona das Sete Luas" com Phyllis Calvert. — A's 2 — 4 — 6 — 8 e 10 horas.

REPUBLICA — Na téla: "Beau Geste". No palco: ás 21 horas: numeros variados.

Exposições

PINTURA ANTIGA ITALIANA no Ministerio da Educação.

ATHOS BULCÃO, no Instituto de Arquitetos do Brasil.

LEOPOLDINA CELLI RASENTHAL na A. B. I.

"PAISAGENS DA FRANÇA" no Museu N. de B. Artes.

FRANZ WEISMANN, no Museu N. de B. Artes.

GEORGINA DE ALBUQUERQUE E SUAS ALUNAS no Museu Lucilio de Albuquerque, á rua Ribeiro de Almeida n. 22.

MARIA WID, na Galeria Michel Couturier, á Av. Nilo Peçanha.

As senhorinhas Ligia Dias e Nanete Tim berg em companhia do senhor Castelo Branco (Foto "Sombra")

O TEATRO

"A FAMILIA BARRETT", NO FENIX — A SEGUIR "UMA MULHER SEM IMPORTANCIA"

Somente até amanhã, com a sua ultima vesperal, ás 16 horas, permanecerá em cartaz no Fenix, a peça de Rudolf Besier, — "A Familia Barrett", cujo sucesso vem sendo marcante.

Sexta-feira, dia 29 deste, Maria Sampaio lançará no palco da casa de diversões da Av. Almirante Barroso, "Uma Mulher Sem Importancia", de Oscar Wilde, estreando em seu já homogeneo elenco Belmira de Almeida e Alair Nazareth.

Estamos, pois, assistindo ás ultimas representações de "A Familia Barrett".

"FRENESI", NA SUA 8ª SEMANA

"Frenesi", a grande peça de Charles Peyret-Cappuis, que os Artistas Unidos apresentam no Regina, alcança, agora, a sua 8ª semana.

Justifica-se plenamente este sucesso perante o publico pelo valor do original, um estudo vigoroso da alma feminina e pela interpretação inigualavel de Henriette Morineau, a "nossa atriz francesa".

Hoje, ás 21 horas, mais uma vez, "Frenesi", com todo o harmonioso elenco dos "Artistas Unidos": — Alvaro Aguiar, Flora May, Luiza Barreto Leite, Maria Castro, Cléa Suzana, Dary Reis, Maria Luiza e o garoto David Finck.

A MENTIRA TEATRAL

Todos os espetaculos começam exatamente á hora marcada.

VOCE SABIA

que a atriz Dora Brasil se chama Elizabeth Mesquita?

COISAS QUE INCOMODAM

A cascata da Rainha Morta, no Ginastico.

O FILME DE HOJE

CARIOCA — "A madona das sete luvas" — Henriette Morineau.

O CARTAZ DE HOJE

REGINA — "Frenesi" — comédia, ás 21 horas.

SERRADOR — "A importancia de ser ladrão", comédia, ás 20 e 22 horas.

GINASTICO — "A Rainha Morta", drama, ás 21 horas.

FENIX — "A familia Barrett", ás 21 horas.

RIVAL — "A novela da Carlota", comédia, ás 21 horas.

GLORIA — "Circo", ás 14, 16 e 20 horas.

JOAO CAETANO — "Os Barqueiros do Volga", opereta, ás 20 e 22 horas.

RECREIO — "Nem te ligo", revista, ás 20 e 22 horas.

REPUBLICA — Variedades, ás 20 e 22 horas.

O COMENTARIO DA NOITE

Em plena inundação anteontem, á noite, na Praça Tiradentes, o ator João Martins, á porta do Carlos Gomes, comentou para o Gastão Tojeiro:

— Veja você como são as coisas; hoje que está de "colher" para o Vicente ele não dá o "Barqueiro do Volga".

O CINEMA

"OS SINOS DE SANTA MARIA"

Bing Crosby

"Os Sinos de Santa Maria", a obra-prima de Leo McCarey, interpretada magistralmente por Ingrid Bergman e Bing Crosby, será reapresentada para jubilo dos "fans"! Não iremos nos estender sobre o valor desse filme, pois as enormes enchentes verificadas nos cinemas quando foi exibido pela primeira vez, já são uma prova bastante eloquente do agrado que causou; digamos apenas que "Os Sinos de Santa Maria" é um desses filmes que não se vê com frequencia, tal a dose de humanismo e sinceridade do seu argumento, e o desempenho soberbo de Ingrid Bergman... A todos os que já o viram e aos que ainda não o fizeram (!), aqui está "Os Sinos de Santa Maria", que a RKO Radio apresentará nos cinemas Plaza-Parisiense; Astoria; Olinda e Star a partir de sexta-feira!

OUTRO FILME DA ATLANTIDA!

Atlantida vai oferecer mais um filme á sensibilidade do nosso publico: "Luz dos Meus Olhos", em demonstração impressionante da sua capacidade realizadora. Dirigido por autor da fita, "Luz dos Meus Olhos" José Carlos Burle, autor da musica, apresenta Grande Otelo, Celso Guimarães, Manoel Pera, Cacilda Becker, Augusto Henriques, Luiza Barreto Leite, Heloisa Helena e Wilson Andrade. O argumento é de Alinor Azevedo e a cenarização a cargo de Paulo Wanderlei. Mais um trabalho digno dos estudios de Atlantida!

AMANHA, NO METRO PASSEIO, WALLACE BEERY A'S VOLTAS COM MARGARET O'BRIEN

Wallace Beery e Margaret O'Brien, tão interessantes, tão queridos — como o publico "torceu" para vê-los juntos um dia! — serão os nomes capitais de amanhã na téla do Metro Passeio. Vamos vê-los em "Vence a Coragem" (Bad Bascomb), romance de aventuras, de muita ação, com os dois favoritos em "performances" dignas de seu renome — ela o anjo de sempre, tão inconfundivel em seu todo de legitima "Sarah Bernhardt de metro e meio"; ele, francamente ... o tipo do ferrabrás, bem Wallace Beery, bem brincalhão e bem humano... Mas "Vence a Coragem" tem tambem a excelente ... Mai, sem Frances Rafferty, Marshall ... rei ... goria.

"FOMOS OS SACRIFICADOS"

Tendo hoje suas ultimas exibições no Metro Passeio, "Fomos os Sacrificados" passará a ocupar, amanhã, as télas dos Metros Tijuca e Copacabana. Entretanto, cumpre avisar, a cópia do Metro Tijuca, especial, apresentará o filme com descrição falada em português, sem letreiros, portanto. Trata-se de uma fornação Metro Goldwyn Mayer, que certamente merecerá o maior apreço.

"OS MISERAVEIS", UM DRAMA DE IMPRESSIONANTE IMPONENCIA

Entre os filmes mais valiosos que Hollywood já produziu, aquêles que ficaram inscritos para sempre na memoria dos que os viram, destaca-se com brilho invulgar "Os Miseraveis", a obra toca na proxima segunda-feira, pela 20th Century Fox, no Palacio Rian e Carioca.

E nem menos o poderia ser, quando os papeis principais são vividos por artistas da classe de Fredric March e Charles Laughton, na mais soberba manifestação dum talento quase sobrenatural, multissimo bem secundados por Sir Cedric Hardwicke, John Beal, Rochelle Hudson, Frances Drake e outros.

DIA ASTROLÓGICO

HOJE, 27 — Bom dia para viajar, tratar de assuntos juridicos e contratar ou realizar casamento.

ACONTECERA' HOJE AO LEITOR:

Os acontecimentos felizes ou não de hoje, serão transcritos mais abaixo, para todos os leitores, nascidos em quaisquer dia, mês e ano, dos seguintes periodos:

PARA OS NASCIDOS

ENTRE 22 DE DEZEMBRO E 20 DE JANEIRO: — Manhã razoavel, a tarde será perigosa. 9, 10 e 11; 27, 28 e 38. (hs. e ns.)

ENTRE 21 DE JANEIRO E 18 DE FEVEREIRO: — Sensibilidade versatilidade a tarde será agradavel com sucessos sociais. 3, 10 e 20; 320, 453 e 650. (hs. e ns.)

ENTRE 19 DE FEVEREIRO E 20 DE MARÇO: — Sucesso em todo empreendimentos. Triunfo sobre os obstaculos com influencia de amigos poderosos. 5, 6 e 7; 32, 33 e 34. (hs. e ns.)

ENTRE 21 DE MARÇO E 20 DE ABRIL: — Aspectos favoraveis e realizações de negocios vantajosos. 12, 13 e 14; 21, 31 e 41. (hs. e ns.)

ENTRE 21 DE ABRIL E 20 DE MAIO: — Novas conquistas disposição aventureira e sensação de bem estar. 19, 21 e 22; 37, 48 e ... (hs. e ns.)

ENTRE 21 DE MAIO E 20 DE JUNHO: — Má vontade de amigos e parentes, obstaculos; a tarde será de melhores augurios com planos para o futuro. 14, 15 e 16; 41, 51 e 61. (hs. e ns.)

ENTRE 21 DE JUNHO E 22 DE JUNHO: — Popularidade, noticia de Viagem. Interferencia de estranhos nos planos para o futuro. Inquietação durante a tarde. 3, 17 e 18; 30, 44 e 45. (hs. e ns.)

ENTRE 23 DE JULHO E 23 DE AGOSTO: — Inquietude e disposição para encontrar defeitos nos seus semelhantes. 2, 7 e 11; 20, 25 e 38. (hs. e ns.)

ENTRE 24 DE AGOSTO E 22 DE SETEMBRO: — Dificuldades materiais e intrigas com o outro sexo. 8, 23 e 24; 44, 50 e 51. (hs. e ns.)

ENTRE 23 DE SETEMBRO E 22 DE OUTUBRO: — Preocupação por dinheiro, idéias aventureiras e desarmonia conjugal. 4, 5 e 6; 22, 28 e 33. (hs. e ns.)

ENTRE 23 DE OUTUBRO E 22 DE NOVEMBRO: — Euforia, sucessos sociais e negocios bem amparados. 7, 13 e 15; 34, 40 e 42. (hs. e ns.)

ENTRE 23 DE NOVEMBRO E 21 DE DEZEMBRO: — Obstaculos pela manhã, diposição para aventuras. 16, 18 e 20; 79, 81 e 92. (hs. e ns.)

Conferências

PROF. PEDRO CALMON — Hoje, ás 21 horas, na Academia Carioca de Letras, sobre o tema — "A influencia portuguesa na America".

— DR. CARLOS ALBERTO DEL CASTILHO — Hoje, ás 17.30 horas, no auditorio do Ministerio da Educação, sobre o tema — "Plano de ação Social da Igreja".

— SR. MANUEL AUGUSTO GARCIA VINOLAS — Hoje, ás 17.30 horas, na Associação Brasileira de Imprensa, sobre "Goya y sus fantasmas".

SABONETE
Vale Quanto Pesa
O sabonete das familias!
GRANDE, BOM E BARATO!

QUINA PETROLEO
ORIENTAL
A VIDA DO CABELO!

Menu do Dia

ALMOÇO:

Peixe com molho Normando (1)

* * *

Croquettes de galinhas.

* * *

Petit-pois.

* * *

Perna de carneiro de hortelã

* * *

Pudim diplomata.

* * *

Mousseline de chocolate.

* * *

(1) PEIXE NORMANDO — Tome 1|2 colher de sopa de manteiga com 1|2 de farinha de trigo, junte o molho do peixe, 2 gemas e gotas de limão. Leve ao fogo, e sempre mexendo vá juntando bocadinhos de manteiga, até ficar em boa consistencia e bem aveludado. Passe tudo pela peneira e conserve em banho-maria. Na hora de servir, despeje sobre o peixe.

* * *

JANTAR:

Sopa de azedinha.

* * *

Cromesquis de franco (2)

* * *

Carne com molho gelatinoso.

* * *

Arroz solto.

* * *

Flaméri Napolitano.

* * *

Cajuzinhos de côco.

* * *

(2) — CROMESQUIS DE FRANGO — Depois de limpar e separar a carne de ossos e pelos... passe na máquina. Faça um creme com 1 xicara de molho de frango, 1|2 de leite, 1|2 colher de manteiga e 1 colher de farinha de trigo e sal. Quando despegar do fundo, junte logo a carne do frango e 2 gemas. Despeje sobre uma tabua polvilhada, enrole da grossura de um dedo e corte em pedaços de cinco cms.

Passe pela massa de fritar. Frite bem torradinhas em banha quente e deixe a escorrer sobre papel.

Massa de fritar — Tome 125 grs. de farinha de trigo peneirada, uma pitada de sal, 2 colheres de manteiga derretida ou 1 de azeite e uma xicara mal cheia de agua morna. Misture sem trabalhar e deixe repousar pelo menos por uma hora. No momento de empregar junte 2 xicaras em neve.

A SOCIEDADE

A Noite Foi Contente da Vida

Jacinto de Thormes

A pessoa simpatica da princesa d. Teresa é certamente fator decisivo para qualquer festa de caridade. Naturalmente isso e o seu trabalho levado a serio. Escrevi há tempos uma cronica sobre a personalidade alegre e despreocupada de d. Teresa. Não terei de repetir as minhas palavras porque neste caso facilmente todos concordam de ante-mão comigo.

Desta vez foi uma festa em beneficio das "Obras da Paroquia de Santa Maria Margarida". Foram organizados numeros especiais para o "show" tendo participado a senhorinha Teresa Airias num "passo doble", a senhorinha Gloria Rudge Leite (muito bem) o senhor Francisco Lampreia, e a senhorinha Layla Dourado Lopes, que possui boa voz. O senhor Procopio Ferreira apresentou o "show", com a vantagem de não estar no palco.

Estavam presentes d. João de Orleans e Bragança, o senhor e a senhora Ouro Preto, o barão e a baronesa de Saavedra, o senhor e a senhora José Willensens Junior, a senhora Maria Luiza de Melo, a senhora Baby Cerquinho, o senhor e a senhora Michel Smilovia, o senhor e a senhora Stein, o senhor e a senhora Jorge Grey, a senhorinha Morgan Snell, o senhor e a senhora Osvaldo Cruz' Filho, o senhor e a senhora João de Saavedra, o senhor e a senhora Jean Duvernoy, o senhor e a senhora Antonio Leite, a senhorinha Maria Helena Nobre, o senhor e a senhora Antonio Leite Garcia, o senhor e a senhora Xavier da Silveira, o senhor Trompowsky do Livramento.

Foi, como todos os acontecimentos promovidos pela princesa d. Teresa um acontecimento social de relevo além de ter sido uma noite alegre da vida.

Pelo menos eu me diverti.

ANIVERSARIOS

Fazem anos hoje:

SENHORES: — general João de Siqueira Queiroz Salão; comandante Artur Alves da Rocha Paranhos Junior; comandante José Espindola; Augusto Tavares de Lira Filho; conego Olimpio de Melo; Gil de Figueiredo e tenente Marcelino Correia.

JACINTO DE THORMES — Faz anos hoje o nosso companheiro Manuel Bernardez Muller, que os leitores e sobretudo as leitoras desta folha conhecem sob o pseudonimo de Jacinto de Thormes. Descendente de duas ilustres familias do continente, tendo como avô paterno o grande ministro Lauro Muller e como avô materno o saudoso diplomata e escritor uruguaio Manuel Bernardez — o nosso Manuel Bernardez Muller é, em nosso jornalismo, uma figura de maior expressão, criando um lugar sem confronto dentro do genero que escolheu: a cronica de sociedade, que passou a fazer com uma inteligencia e bom gosto literario sem precedentes. Jacinto de Thormes, queridissimo na sociedade como é nesta redação, receberá de ambas as mais merecidas homenagens.

MENINO: — Caffé, filho do professor Luiz Paula Freitas e da sra. Alice Catarino Paula Freitas.

SENHORAS: — Maria Lopes Cesar e Alice Catarino.

SENHORINHAS: — Emiliana de Morais Guimarães e Hilda Ribeiro Pires.

MENINA: — Elisa Maria.

— Fez anos ontem, o general Pedro Cavalcanti, presidente da Comissão Central de Requisições.

— Transcorrerá amanhã a data natalicia da menina Iracema, filha do casal Catarina-João Pereira Barbosa.

ALMOÇOS

Realiza-se amanhã, ás 12 horas, no Automovel Clube, o almoço que amigos, colegas do professor Neves Manta vão oferecer-lhe por motivo de sua posse na Academia Nacional de Medicina.

A comissão organizadora da homenagem é composta dos srs. A. Austregesilo, Hamilton Nogueira, Adelmar Tavares, Herbert Moses, Paulo Seabra, Peregrino Junior, Abel de Oliveira, J. C. Melo e Souza, Alvaro Vargas, Luiz Guimarães, Majela Dijos, Lopes Gonçalves e José Barros Viegas.

As listas se encontram na Academia Nacional de Medicina e Associação Brasileira de Imprensa.

DIPLOMATICAS

Depois de amanhã, das 18.30 ás 20.30 horas, no Copacabana Palace Hotel, o encarregado de Negocios da Iugoslavia oferecerá uma recepção comemorativa do 1º aniversario da Proclamação da Republica Iugoslava.

CASAMENTOS

Realiza-se hoje o enlace matrimonial da senhorinha Maria Luiza Mendonça de Castro, filha do sr. Mario Renato de Castro e da sra. Maria Furtado de Mendonça e Castro, já falecida, com o sr. Darci Frois da Cruz Junior, filho do dr. Darci Frois da Cruz e da sra. Olga Fernandes da Cruz.

A cerimonia civil será realizada ás 15 horas e 30 minutos, na praia do Flamengo, 194.

A cerimonia religiosa será na Igreja da Candelaria, ás 17 horas.

— Realizar-se-á, no proximo dia 30, ás 17.30 horas, no altar-mór da igreja do Carmo da Lapa, o casamento da senhorinha Myrthes Helena Raposo da Camara, filha do desembargador José Lucas Raposo da Camara e da sra. Esmeralda Soares Raposo da Camara (falecidos), com o dr. Aderbal Tavora de Albuquerque, filho do desembargador João Rodrigues Cavalcanti de Albuquerque e da sra. Argemira Tavora de Albuquerque.

— Realiza-se no proximo dia 30, ás 16.30 horas, no altar-mór da igreja de Nossa Senhora de Lourdes, o enlace matrimonial da senhorinha Ondina Monjardim, filha do comandante Domingos Rocha Monjardim e da sra. Carmen Souza Monjardim, com o sr. Ney Pimenta de Morais, filho do sr. Gabriel Pimenta de Morais e da sra. Iara Alcantara Pimenta de Morais.

— Realiza-se amanhã as 17,30 horas, na igreja dos Capuchinhos, o enlace matrimonial da senhorinha Hebe Azevedo Pereira, filha do sr. Paulo Azevedo Pereira e da sra. Leolinda Figueiredo Pereira com o sr. Antonio Gabriel Botelho Junqueira, filho do sr. Cândido Botelho Junqueira e da sra. Nair Vilela Junqueira.

FESTAS

CENTRO MINEIRO — Sabado proximo, festa dançante, com inicio ás 20 horas, á rua Santa Luzia, 305.

O CLUBE DE REGATAS GUANABARA fará realizar, no proximo domingo, reunião dançante das 20 ás 23 horas.

HOMENAGENS

PROF. HAMILTON NOGUEIRA — Realiza-se no dia 7 de dezembro vindouro o almoço que os amigos e admiradores do professor Hamilton Nogueira lhe oferecem no salão nobre do Automovel Clube do Brasil, por motivo de sua posse na Academia Brasileira de Medicina e pela brilhante atuação no Senado Federal.

VIAJANTES

Passageiros embarcados no Rio, em aviões da "Cruzeiro do Sul", para São Paulo: — Alcides Roth — Albino Ernesto Poli — Alma Von Der Heyde — Siegfried Von Der Hayde — Frede Grunebaum — Ibrain Falcao Zurita — Roberto Pilamoo — Antonia Pereira — Nagi Maron — Divico Scheidegger — Ester Scheidegger — Isolino Alonso — anuelh ásbkO M Santos — Malaquia Mazzini — Edale Michelin — Artur Ferreira da Cunha — Aristides Bertuol — Evaristo Rossi.

PARA PORTO ALEGRE: — Selanira Patricio de Azambuja — Antonio Geraldo Carvalho Lal — Mario Rossi — Abran Holoman — Maria Tereza Bueno Guimarães e Mordka Untkowski.

PARA VITORIA: — Simão Meines — Eurico Aurelio Hildebrando Ruschi — João Hirsio Laborne Valle — Joseph William Brown — Elza Mary Brown — Dorotea Guedes Alcoforado Junior.

PARA SALVADOR: — Heinrich Wettstein — Venceslau de Oliveira Guimarães — João Alves dos Reis — Jaime Antonio dos Santos — Augusto Almeida e Silva — Joel Souza Lima — Valter Oliveira — Manuel Bonfim dos Santos — Lorival Cruz — Alberto Damião Napoleão Souza — Arisvaldo dos Santos — Ildefonso Lima — João Pinheiro Brito — Lucia Santos Galo — William Dechert e Eleuterio Menezes DuAlmeida, Carvalhas, Manuel de Aquino Barbosa.

PARA MACEIO': — João Pedro dos Santos — Mario Lessa Coelho da Paz e Carlos Leal Burlamaqui.

PARA RECIFE: — Maria Lins — Beatriz Lins — Luiz Lins — Alaor da Cunha Rego e Stanley Owen Matson.

Faleceu ontem, pela madrugada, o sr. Ernani Cardoso Machado, funcionário da Companhia Gramacho. Os seus funerais realizaram-se ontem mesmo, no Cemitério de São João Batista.

O falecido era irmão do dr. Jacinto Cardoso Machado, Artur Cardoso Machado, da Caixa Econômica, Manoel Cardoso Machado e da viuva Deolinda Cardoso Teixeira, primo do jornalista A. Cardoso Machado e tio do tenente-coronel Horacio Cardoso Machado.

ENTERROS

Foi sepultado, ontem, ás 13 horas, no cemiterio de S. Francisco Xavier, a sra. Alice Fonseca Vargas.

MISSAS

Serão celebradas hoje:

Da sra. Amelia de Freitas Bevilaqua, ás 11 horas, na igreja de Nossa Senhora da Conceição e Boa Morte.

— Será celebrada, amanhã,

(Conclui na 7ª pag.)

O RÁDIO

RETALHOS E MAIS RETALHOS

A propaganda realizada através dos textos avulsos de grande numero de palavras só se compreende num "broadcasting" de reduzidas possibilidades como era a nossa radiofonia ai por volta de 1930.

Nesses três lustros de vida hertziana a população radio-ouvinte e os aperfeiçoamentos técnicos e artisticos tiveram aumentos consideraveis, que exigem a extinção dos anuncios daquela especie — mendigados aos emporios da vizinhança do corretor ou presenteado ao agente de propaganda, com o unico desejo de agradar ao primo da tia da cunhada...

O sistema de pistolões e da afetividade, destinado a angariar textos quilometricos, é incompatível com o arejamento que se processe nos departamentos autonomos e especializados da dificil arte de "saber vender".

* * *

O modo de redigir as frases, deve possuir tonalidades de psicologia, entrosadas num cunho puramente comercial — diferente em todos os aspectos dos textos-centopéias, escritos pelos negociantes de mentalidade suburbana. Na melhor das hipoteses, esses textos, comunissimos em todas as antigas difusoras, sofriam reparos, eram "ajeitados" a fim de que os dizeres se tornassem mais microfonicos.

Infelizmente, o progresso que se operou em dezenas de setores das nossas programações, ainda não atingiu o reduto inabalavel dos prefixos de segunda categoria, que não pensam em seguir o exemplo da P.R.E.8 e de outras emissoras de segundo plano. Continuam essas sub-difusoras a pespegar nos sintonizadores listas de artigos de queima e o inventario completo das liquidações semestrais.

* * *

Quando não surgem na garganta dos receptores as vantagens aquisitivas dos balancetes e das entregas das chaves, ouvimos a localização minuciosa do armazem, com piadas sobre os estabelecimentos da redondeza, ditos de giria em dialogos sem concordancia ou referencias aos apelidos domesticos dos responsaveis pelas verbas publicitarias.

E' de urgencia o término dessa praga de publicidade radiofonica — que fique somente nos anais do sem-fio guanabarino, junto ás frases semelhantes á daquele texto dirigido ao publico feminino: — "Senhora!... Seja esperta ao menos uma vez na vida!..."

BRAGA FILHO

José Duba locutor da Rádio Tamoio e da Rádio Cruzeiro do Sul, vai excursionar até o Estado de São Paulo, sendo substituido no seu impedimento na P. R. D. 2 pelo "speaker" Jair Dormund.

* * *

Roberto de Andrade, ex-integrante do corpo redacional da P. R. G. 3, é o novo responsavel pelas colunas especializadas do semanário "Correio Fluminense" de Niterói.

* * *

Segundo informações de fontes autorizadas, chegou ontem ao Rio de Janeiro o broadcaster Fade de Souza, diretor da P. R. A. 2 — Rádio Ministério da Educação, que oportunamente reunirá os jornalistas para uma entrevista coletiva, na qual focalizará os trabalhos do Congresso Mundial de Educadores, levado á efeito na cidade de Washington.

* * *

Dentro de algumas semanas, voltará a circular o semanário "P. R." que, apresentará novas e interessantes secções de teatro, cinema, ritmos norte-americanos, sambas, rádio-teatro e vida noturna do Rio de Janeiro.

* * *

O conjunto de granfinos que atuou na inauguração da boite "Night and Day" está sendo assediado por duas propostas interessantes do rádio carioca. Ainda estão divagando...

* * *

Julio Louzada tem em projéto o lançamento de um broadcast intitulado "Programa Noel Rosa", que abordará todas as melodias do filósofo de Vila Isabel, alem de incluir notas curiosas sobre os sambistas brasileiros e detalhes pitorescos referentes á vida carioca.

* * *

Lista das melodias de maior sucesso no momento, no mercado do Rio de Janeiro: — "Amado Mio", "Fracasso", "Copacabana", "Tico-Tico no fubá", "Symphony", "It's been a long, long time". Pan ran pan pan", "Put the blame of mame", "Bim-bam-bum e "Adios Pampa Mia".

* * *

Jorge Fernandes se prontificou a modelar o busto de Plácido Ferreira, que a Rádio Mayrink Veiga fará inaugurar no seu hall de entrada.

Não se Esqueça

PAGAMENTOS, HOJE NA PREFEITURA

Prefeitura do Distrito Federal — Montepio dos Empregados Municipais — 6º andar.

Será feito hoje, das 11 e 15 ás 17 horas o pagamento das seguintes propostas de emprestimos na importancia total de Cr$ 242.754,90.

MATRICULAS ns.: 15086 — 12538 — 7725 — 7498 — 40748 — 11115 — 41487 — 22069 — 2340 — 24692 — 22051 — 22446 — 8633 — 32181 — 26904 — 16382 — 5889 — 26453 — 1557 — 2470 — 41555 — 22848 — 13449 — 34756 — 22155 — 15350 — 18292 — 31205 — 29209 — 27455 — 21666 — 29898 — 14270 — 9574 — 13570.

EMERGENCIA — Tratamento de saude, matricula n. 9843; natividade, matricula n. 5468.

EXIGENCIA

Matriculas 474 e 41514 — Apresentar contra-cheques de setembro e outubro de 1946 com urgencia.

Matricula 13307 — Paulo José da Silva — Apresentar contra-cheque de janeiro a julho de 1946.

Matricula 14487 — João Cardoso de Paiva — Apresentar comprovante do emprestimo numero ... 96518.

AVISO IMPORTANTE

As propostas anunciadas neste mês e não recebidas até as 11 horas do dia 30 serão canceladas.

SOCIAIS

(Conclusão da 5ª pág.)

dia 28, ás 8 horas, na igreja de Santo Inacio, missa em sufragio da alma do nosso antigo confrade do "Jornal do Brasil", Domingos Barbosa, pela data de seu natalicio.

— Do comandante Luiz Grande Moisés, da Marinha Mercante, ás 10 horas, na igreja da Candelaria.

— No altar-mór da igreja de São José ás 10 horas, do sr. Alberto Dias Ferreira.

— Da sra. Claudina Keutenedjyan, ás 11,30 horas, na igreja da Candelaria.

— No altar-mór da igreja da Candelaria, ás 10,30 horas, do sr. Celio do Amaral Espindola.

— Do sr. Augusto Goldschmidt, ás 9 horas, na igreja de Nossa Senhora da Conceição e Boa Morte.

— No altar-mór da igreja da Candelaria, ás 9 horas, do sr. Luiz Buarque de Macedo.

— Do sr. Osvaldo Ballarim, será rezada missa de setimo dia, amanhã, ás 9 horas, no altar-mór da igreja de S. Francisco de Paula.

AUGUSTO GOLDSCSMIDT na igreja de Nossa Senhora da Conceição e Boa Morte serão rezadas, ás 9 horas de hoje, exequias de setimo dia, em favor do sr. Augusto Goldschmidt diretor da Distribuidora de Charutos Suerdiecke Ltda.

AMIGDALAS

PROF. FRANCISCO EIRAS
Trat. fisioterapico (sem Operação) pela FULGURAÇÃO moderna. Sinusites — Nevralgias e tosses gripais — Ed. Odeon — Tel: 22-0023.

Regressa a Paris o General Chadebec

Pelo transoceanico Bandeirante da Panair do Brasil, regressou ontem, a Paris, acompanhado de sua esposa, o general Chadebec de Lavalade, antigo comandante das forças francesas no Oriente Medio, durante a ultima guerra e ex-chefe da missão militar de seu país no Brasil.

A POSSE HOJE DO NOVO COMANDANTE DA POLICIA MILITAR

Com solenidade que terá lugar ás 15 horas de hoje, no Quartel-General da Rua Evaristo da Veiga, realiza-se a cerimonia de posse do general Aristoteles de Souza Dantas no cargo de comandante da Policia Militar do Distrito Federal. O ato contará com a presença do ministro da Justiça e do da Guerra, representado pelo major Gutemberg K. Alves de Miranda, colegas, amigos e camaradas do novo comandante. A transmissão será feita pelo seu antecessor, general Alexandre Zacarias de Assunção, que foi exonerado, a pedido.

O novo comandante vem de exercer idêntica comissão na Escola Militar, onde prestou relevantes serviços ao ensino basico do Exército Nacional. A sua fé de ofício está repleta de comissões das mais honrosas, inclusive no esterior. Possui todos os cursos, inclusive os de Estado Maior e de Aperfeiçoamento e todas as suas promoções foram feitas pelo principio de merecimento. Possui várias condecorações, é procedente da Arma de Cavalaria e conta mais de trinta e sete anos de serviços ao país e em particular á sua classe.

HEMORROIDAS

tratamento sem dôr e sem operação por processos modernos

DR. OLIVEIRA

R. VISCONDE RIO BRANCO 47, 1º — Tel.: 42-5509
Hora popular: das 18 ás 19

Retorna aos EE. UU. o Presidente da Music Corporation of America

Regressou ontem aos Estados Unidos, via Port of Spain, pelo "clipper" da Pan American World Airways, o sr. Jules C. Stein, fundador e presidente da Music Corporation of America, com sede em Nova York e que é, no genero, a maior organização existente no mundo, sendo uma vasta corporação de artistas, diretores teatrais, cinematograficos, empresarios musicais, diretores de "broadcasting", escritores e intelectuais em geral. O sr. Stein está interessado em levar a musica e artistas brasileiros aos principais centros de recreação dos diversos países.

INTERCÂMBIO ECONÔMICO COM A EUROPA

Sensivel o Vulto do Saldo Favoravel ao Brasil

Acompanhando o ritmo ascendente de nosso intercambio economico com a Europa, as exportações efetuadas no mês de julho marcaram um "record" não só em relação aos embarques feitos a partir de janeiro, como em confronto com as medidas mensais registradas durante o quinquenio 1941-1945.

Naquele mês, as remessas de produtos nacionais para o Velho Mundo atingiram o valor de 637,0 milhões de cruzeiros, enquanto a evolução dos embarques, de mês para mês, releva os seguintes resultados: janeiro, 282,0 milhões de cruzeiros; fevereiro, 253,8; março, 329,6; abril 511,4; maio 553,4; e junho 508,2 milhões. A possivel variação dos preços para mais, tem a sua influencia sensivelmente diminuida pelo vulto com que a expressão quantitativa dos valores se vai firmando. A precisão desses dados, persistindo a um tempo, o conhecimento do total das exportações até o mês de julho, já pertencente ao segundo semestre do ano em curso, e o respectivo confronto com o montante dos embarques nos meses imediatamente anteriores e com as médias do quinquenio, deve-se ao esforço de divulgação estatistica observado no ultimo numero do "Boletim" do I. B. G. E., correspondente ao trimestre de julho a setembro. Aí se encontram, com efeito, as s... s estatisticas referentes ao comercio do país com os diversos Continentes, podendo tambem ser examinada a posição dos artigos exportados, através das séries discriminativas.

O "Boletim" informa, ainda, no caso das exportações para a Europa, que a média mensal registrada durante o ano de 1945 foi de 235,5 milhões de cruzeiros; a de 1944, 160,6 milhões; a de 1943, .. 146,9 milhões; a de 1942 162,6 milhões; e a de 1941 94,2 milhões de cruzeiros.

Quanto ás importações, não têm sido menos expressivos os aumentos que ... traduzem a retomada das transações quase por completo interrompidas durante a guerra.

Em julho, os recebimentos de mercadoria de procedencia européia alcançaram o valor de 255,2 milhões de cruzeiros; os de junho ... 184,6; maio 163,9; abril 225,0; março 144,9; fevereiro 126,1; e janeiro 68,2 milhões de cruzeiros. As médias mensais do quinquenio foram de 83,9 milhões de cruzeiros, em 1945, 35,0 milhões, em 1944; 57,2 milhões em 1943; 51,4 milhões em 1942; e 61,3 milhões em 1941.

Como se conclui do confronto dos dados acima, vêm sendo constantes os saldos favoraveis ao nosso país. Em junho alcançou 381,9 milhões de cruzeiros, tendo sido sempre positivo nos meses anteriores, bem como em todo o decorrer do quinquenio.

Cientistas Americanos Deixam o Rio

Tendo chegado de São Paulo, prosseguiu para a cidade do Salvador, ontem, pelo avião da linha baiana da Panair do Brasil, o cientista norte-americano Otto Klineberg, professor de psicologia da Universidade de Columbia, autor de varios trabalhos de pesquisa, entre os quais "Social Psychology", "Race Differences" e "Characteristics of the American Negro". Para Nova York, partiu o dr. Hans F. Winterkorn, diretor do Soil Science Laboratory, da Universidade de Princeton. Prosseguiu para San Juan o professor Gregory Zilboorg, psicoanalista de grande projeção nos Estados Unidos e professor do Instituto Psicoanalitico da Universidade Catolica de Nova York.

Curso "Recentes Progressos da Medicina Americana"

Sob os auspicios da Associação dos Antigos Estudantes nos Estados Unidos — ALUMNI — realizar-se-á amanhã 28, ás 9 horas, no Centro de Estudos Paulo Cesar de Andrade, Santa Casa da Misericordia, a quinta conferencia do curso Recentes Progressos da Medicina Americana", a cargo do dr. Adauto Botelho, sobre "Recentes progressos em Psiquiatria. Psicodinamica."

RAIOS X

Exames radiologicos em residencia

Drs. Victor Côrtes e Renato Côrtes

Diariamente das 9 as 12 e 14 ás 18 horas

R. Araujo Porto Alegre, 70-9.º andar

TEL. 22-5330

PROLAR

O SIMBOLO DA SEGURANÇA ECONOMICA

Sociedade Imobiliária com Sorteios Mensais

RESULTADOS DOS SORTEIOS

Realizados em Novembro de 1946

SERIE "A"

Premios	Valor em Cr$
1.º VRE	10.000,00
2.º BIP	500,00
3.º SOQ	500,00
4.º LHY	500,00
5.º JLR	500,00

Premios no valor de Cr$ 200,00

VER	BPI	SQO	LYH	JRL
REV	IPB	OQS	HYL	LRJ
RVE	IBP	OSQ	HLY	LJR
EVR	PBI	QSO	YLH	RJL
ERV	PID	QOS	YHL	RLJ

SERIE "B"

Premios	Valor em Cr$
1.º GIN	15.000,00
2.º NTT	1.500,00
3.º FVP	1.500,00
4.º QXS	1.500,00
5.º CAX	1.500,00

Premios no valor de Cr$ 500,00

GNI	TTN	FPV	QSX	CXA
ING	TNT	VPF	XSQ	AXC
IGN	—	VFP	XQS	ACX
NGI	—	PFV	SQX	XCA
NIG	—	PVF	SXQ	XAC

SERIE "C"

Premios	Valor em Cr$
1.º UDG	20.000,00
2.º OQT	4.000,00
3.º JGS	4.000,00
4.º BFI	4.000,00
5.º TDK	4.000,00

Premios no valor de Cr$ 800,00

UGD	PTQ	JSG	BIF	TKD
DGU	QTO	GSJ	FIB	DKT
DUG	QOT	GJS	FBI	DTK
GUD	TOQ	SJG	IBF	KTD
GDU	TQO	SGJ	IFB	KDT

Os proximos sorteios serão realizados ás 15 horas dos dias 24 e 26 de Dezembro no auditorio da Empresa, á Av. Almirante Barroso, 2-10.º andar, ficando, desde já convidados para assisti-los, o publico em geral e, em particular, os nossos prestamistas.

Inspetor Federal — ALVARO VALLE

Sómente o SELO DE QUITAÇÃO torna valido o pagamento da mensalidade. Convidamos os prestamistas contemplados e que estejam em dia com suas mensalidades a receberem seus premios. Na falta de cobrador em domicilio, o pagamento deverá ser efetuado á RUA SETE DE SETEMBRO, 99 — Telefone: 42-3523 ou na AGENCIA D. PEDRO II — TELEFONE: 43-2284

MATRIZ
RIO DE JANEIRO

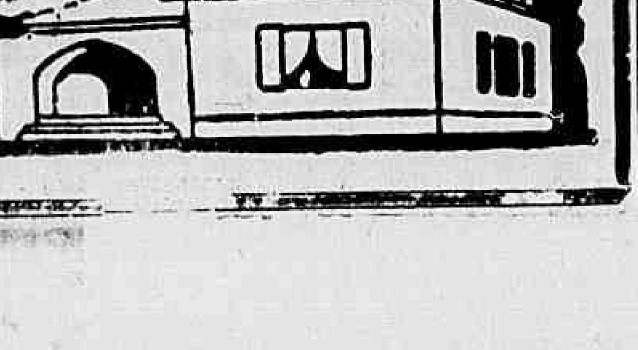

ADVOCACIA TRABALHISTA

NAPOLEÃO FONYAT
Carmo, 65, 4.º — 43-8188

C.P.O.R. do Rio de Janeiro

Deverão comparecer á Seção de Matricula do C. P. O. R. do Rio, hoje, para tratar de assuntos de seus interesses, os seguintes candidatos: — José Rivera — Eurico Luciano da Silva — João Carlos Pena de Araujo Moreira — Osvaldo Studart Neto — Henrique de Melo Matos — José Max de Menezes Lauro Mancebo Soares.

Convite aos Publicitários

Jantar no "Night and Day" do Hotel Serrador

A Associação Brasileira de Propaganda convida seus associados e familias para tomarem parte do jantar de confraternização que fará realizar no dia 4 de Dezembro, ás 20,30 horas, no restaurante-grill "Night and Day" — Hotel Serrador.

Convites e informações na Tourservice do Hotel Serrador, fone 32-4220 e Japercia S/A — Rua do Mexico, 108 — Fone 22-9884.

TRAJE: — PASSEIO

Escolas Por Todo o País Para Ensinar os Brasileiros a Cozinhar e a Comer

(Conclusão da 3ª pag.)

AS COMEMORAÇÕES DE 27

Ao ser iniciada a sessão, após serem aprovados dois requerimentos, o sr. Jorge Amado ocupa a tribuna para tratar do telegrama enviado pelo ministro da Justiça aos interventores federais nos Estados, a proposito das comemorações que o Partido Comunista pretenderia realizar na data de hoje. Lê o sr. Jorge Amado uma nota da Comissão Executiva do seu partido, prevenindo os adeptos daquele Partido contra o telegrama-circular do ministro da Justiça, bem como determinando que todos os membros do PCB se abstenham de realizar, hoje, quaisquer solenidades.

Antes de ser iniciada a "ordem do dia", o sr. Honorio Monteiro põe a votos um requerimento, solicitando seja designada uma comissão para representar a Camara nas solenidades promovidas pelas Forças Armadas, em homenagens ás vitimas da intentona de 35. E' aprovado o requerimento.

Há uma declaração de voto da bancada comunista, tendo o sr. Mauricio Grabois, depois de esclarecer que a bancada comunista votou contra o requerimento, afirmado que essas homenagens são anti-unitarias e que procuram reviver odios e ressentimentos.

Em seguida, o sr. Honorio Monteiro designa a comissão, constituida pelos srs.: Glicerio Alves, Medeiros Neto, Ataliba Nogueira, Flores da Cunha, Gabriel Passos, João Botelho Gurgel Valente, Jaci Figueiredo, Wellington Brandão e Campos Vergal.

HOMENAGEADO O SR. HORACIO LAFER E DESIGNADA UMA COMISSÃO PARA RECEBER O CORPO DO EMB. SEBASTIÃO DO REGO BARROS

Ao ser iniciada a sessão, assinado por varios deputados foi encaminhado á Mesa o seguinte requerimento:

"Requeremos a Mesa da Camara que, na Ata dos nossos trabalhos se consigne, por absolutamente cabivel, um voto de louvor ao sr. deputado Horacio Lafer, pelos reais serviços prestados ao Brasil e á Democracia, dentro no curto espaço de tempo em que liderou a maioria desta Casa."

Posto a votos, é aprovado por unanimidade.

E' anunciado, em seguida, um outro requerimento, solicitando a designação de uma Comissão para receber, hoje, o corpo do embaixador Sebastião do Rego Barros, cujo falecimento ocorreu em Paris. Aprovado, o presidente designou a seguinte comissão: srs. Eurico Souza Leão, Acurcio Torres, Gilberto Freyre, Aleixo Coutinho e Amaral Peixoto.

O PROBLEMA DO TRIGO

A proposito de uma entrevista do sr. Lauro Montenegro sobre a questão do trigo, o sr. Glicerio Alves, no intuito de transcrever para os Anais alguns trechos, ocupou a tribuna. Estranha a expressão "desconcertante livismo" empregado na entrevista e afirma que existem condições, no Brasil, para o plantio do trigo. Comenta, de passagem, a campanha iniciada, há meses, em Buenos Aires, para que economizassem trigo a fim de que a Argentina pudesse atender ás necessidades do Brasil. Discutindo o problema afirma que procurou adquirir sementes para plantar trigo em suas terras, o que fará no proximo ano. Focaliza as nossas possibilidades nesse terreno, garantindo que, no Rio Grande do Sul, por meio de cruza, já se obtem um trigo imune á "ferrugem" e que a produção por hectare, ao contrario do que afirma o sr. Lauro Montenegro, em algumas estações experimentais, atinge a 1.000 quilos, enquanto a da Argentina é de 845 quilos por hectare. E depois de citar a opinião de Borger, uma das maiores autoridades no assunto, conforme assevera, garantindo que a cultura do trigo é possivel até na região nordeste, o sr. Glicerio Alves conclui, protestando contra os que são pessimistas em relação ás possibilidades dessa cultura no Brasil.

Em seguida, o sr. Flores da Cunha levanta "questão de ordem", para saber se poderia "ser convocada uma sessão especial para nela ser tratado o assunto referente ao trigo".

Respondendo, diz o sr. Honorio Monteiro que a iniciativa cabia aos representantes, por intermedio de requerimento, que seria submetido ao plenario.

Agradecendo a informação, o sr. Flores da Cunha promete apresentar, oportunamente, um requerimento nesse sentido.

UMA ESCOLA EM S. PAULO

Dentro de pouco tempo estará funcionando uma destas escolas em São Paulo, a de Bebedouro, de vez que ontem foi assinado o contrato para a sua construção. Esta escola terá capacidade para 48 alunas internas.

EXEMPLO AMERICANO

O Serviço de Visitação, que se desenvolverá nos moldes do seu congenere dos Estados Unidos, intitulado Home Economics Extension Service, vulgarmente conhecido naquele país, como Home Demonstration, será dirigido pela dra. Clara Sambaquy, ex-diretora da escola existente no Ceará e atual chefe do gabinete do diretor do S. A. P. S.

VANTAGENS DO CONVENIO

O convenio em questão apresenta uma longa serie de vantagens para o novo serviço, entre as quais bolsas de estudo para os tecnicos brasileiros, remessa de material tecnico e educativo, numa perfeita colaboração coroando assim os esforços da direção do S. A. P. S. que há meses vem desenvolvendo esforços neste sentido.

Os Generais Representam ao Presidente Dutra

(Conclusão da 3ª pag.)

Buenos Aires, 57 sob., ás 20,30 horas o prof. Castro Rebelo, presidente da Comissão do Distrito Federal, fará uma exposição sobre a linha politica do partido e seu programa de ação e reforma no terreno nacional e municipal.

Deverão comparecer todos os candidatos, sendo franqueada a entrada aos demais membros da Esquerda Democratica, assim como aos simpatizantes.

CONVENÇÃO DO PSD

RECIFE, 26 (Asapress) — No mesmo local onde a dissidencia realizou sua convenção — Teatro Santa Isabel — teve lugar ontem a convenção da ala do PSD que apoia a candidatura Barbosa Lima Sobrinho, cujo nome foi homologado como candidato ao governo do Estado. Alem dos membros da Executiva, 173 convencionais representando os diretorios do interior do Estado, tomaram parte nos trabalhos.

A tarde e, portanto, antes da convenção, foi realizada uma reunião na séde do partido, na qual, entre outras deliberações, ficou decidida a expulsão do PSD do senador Novais Filho e do sr. Neto Campelo Junior. Essa resolução foi executada com a redação de um longo documento esclarecendo as razões da medida.

A noite realizou-se a convenção. O primeiro a falar foi o deputado Agamemnon Magalhães que fez um retrospecto de sua atuação no governo do Estado, ressaltando o fato de ter mantido seus compromissos com o senador Getulio Vargas. Concluiu salientando as qualidades do candidato do partido ao governo do Estado.

Falou a seguir, o sr. Barbosa Lima Sobrinho, procedendo-se imediatamente a votação dos convencionais para a escolha do candidato, escolha que recaiu por unanimidade na pessoa do sr. Barbosa Lima Sobrinho.

Varios outros oradores fizeram-se ouvir, depois, destacando-se entre eles, os srs. Antonio Torres Galvão, Benigno de Araujo e Helio Coutinho.

O discurso do sr. Barbosa Lima Sobrinho foi longo e, depois de tratar de outros aspectos da ultima campanha politica nacional, aludiu ao caso pernambucano, declarando, a certa altura:

"Não sei como compreender que a União Democratica Nacional ponha de lado os elementos que a serviram para se apresentar ao eleitorado com o nome de um membro da Comissão Executiva do Partido Social Democratico. Ou não dispõe ela de elementos, dentro dos seus proprios quadros, ou vem confessar que o valor de nossa agremiação ainda constitui a melhor recomendação de que a UDN possa valer-se no pleito de 19 de janeiro. Ou, então, é que ela prefere abrir mão de candidatos seus, de candidatos que a possam representar legitimamente, para ver se conquista, através de cambalachos, as migalhas de algumas prefeituras e a nomeação de autoridades facciosas que ponham a seu serviço os processos politicos que ela tanto condenava".

A CONVENÇÃO DA DISSIDENCIA DO P. S. D.

RECIFE, 26 (Asapress) — Na convenção realizada no Teatro Sta. Isabel, a dissidencia do P. S. D. aprovou as bases da Coligação Pernambucana.

Em nome da União Democratica Nacional, seção de Pernambuco, falou o dr. Esdras Queiroz e, a seguir, representando o Partido Democrata Cristão, o prof. Guedes Alcoforado.

Durante a convenção, cujos trabalhos foram presididos pelo senador Novais Filho, foi aclamado o nome do dr. Neto Campelo Junior, para o governo constitucional do Estado.

Encerrando a convenção foi lida a seguinte mensagem do candidato das forças politicas ora coligadas: "Senador Novais Filho — Aos nossos companheiros do P. S. D. solidarios com a sua esclarecida e leal orientação, desde o momento em que lutando sinceramente pela candidatura do atual presidente da Republica, general Gaspar Dutra, tivemos de enfrentar e reagir contra os que naquela hora de definição politica, tralam premeditadamente o eminente candidato á suprema magistratura do país, venho, mais uma vez, como velho e leal companheiro de todos os tempos trazer o meu franco e integral apoio nesta campanha pela libertação de nossa terra.

Agora, mais do que nunca, nós da dissidencia do P. S. D., liderado pelo seu espirito sereno, mas justo e decidido iniciamos a jornada definitiva no sentido de propugnar por uma sã democracia que permita ao nosso partido desenvolver os seus verdadeiros principios ideologicos, tão deturpados pelos mistificadores que, em nosso Estado, solertemente assaltaram a sua direção e cuja mentalidade totalitaria não admite discrepancias de pensamento. Ao lado das forças democraticas coligadas, cujo apoio muito nos desvanece, prestamos inestimavel serviço a Pernambuco, elevando as suas melhores tradições de lealdade e destemor, alicerçadas nos sagrados principios dos direitos e deveres do povo.

Unidos e com o pensamento voltado para os destinos da Patria, marcharemos para a vitoria final. (ass.) Neto Campelo Junior".

NÃO E' CANDIDATO

O doutor Ernani Soares Pereira, que foi apresentado candidato a vereador pela Convenção do P.S.P., pede-nos declarar:

1.º — que não é candidato, tendo sido seu nome apresentado á sua revelia;

2.º — que, sendo, como é, membro da U.D.N. e presidente do Diretorio udenista de Santa Rita apoia, com todo entusiasmo, juntamente com seus amigos, a candidatura do doutor Pedro Xavier de Araujo.

PARTIDO REPUBLICANO EM GOIAZ E ESPIRITO SANTO

O sr. Artur Bernardes, presidente do Partido Republicano, acaba de receber comunicação da fundação, nos Estados de Goiaz e Espirito Santo, das secções daquela agremiação politica.

A fundação do P.R. de Goiaz realizou-se com a presença de numerosas figuras de destaque no mundo politico, social, economico e trabalhista da capital do Estado. Constituido, por eleição secreta dos participantes da reunião, a direção provisoria do P.R. goiano reune os seguintes nomes: presidente, sr. Togo Gomes de Almeida, medico; secretario geral, sr. Osvaldo G. Almeida Filho, medico e advogado; sub-secretario, sr. João Rodrigues Marth Santos, professor; tesoureiro, sr. Balduino Salgado Filho, comerciante; membros: srs. Tomaz de Aquino Muniz Calado, medico; Petronio Palmestron Guimarães, inspetor de companhia de seguros; Boaventura Andrade, operario, Claudio Felix Santos, comerciante; Leonon Curado, jornalista; José Sena de Oliveira, operario; e José Alcides Machado, funcionario publico.

Esse diretorio provisorio iniciou os trabalhos de constituição dos diretorios municipais, após o que será realizada a convenção estadual para eleição do diretorio definitivo e organização das chapas eleitorais.

A proposito da fundação do P.R. do Espirito Santo, o sr. Artur Bernardes recebeu o seguinte telegrama do ex-senador Manuel Monjardim:

"Tenho a satisfação de comunicar a v. excia. que em reunião ontem realizada nesta capital, com a participação de expressivos elementos politicos, foi fundada a seção do Espirito Santo do glorioso Partido Republicano sob a sua elevada orientação e que defende os principios de democracia e do regime representativo, colimado na salvaguarda dos altos interesses da nossa patria. Foi eleito o diretorio estadual provisorio, do qual fui aclamado presidente, continuando a receber adesões ao programa partidario. Logo que termine as providencias de legalização, enviarei os elementos necessarios para a aprovação pelo diretorio nacional. Cordiais saudações (a) Manuel Monjardim."

EM BELO HORIZONTE O SR. BENEDITO VALADARES

BELO HORIZONTE, 25 (Asapress) — Por via aerea, chegou a esta capital o deputado Benedito Valadares, que se hospedou no Grande Hotel, visitando pouco depois o interventor Noraldino Lima, com o qual manteve demorada conferencia. O chefe do governo retribuiu logo a visita por intermedio do coronel Euripedes de Oliveira Dias, seu assistente militar.

Durante o dia de ontem, o ex-governador foi tambem visitado por membros do atual governo, entre os quais os srs. Augusto Viegas, secretario das Finanças, José Vargas Silva, comandante da Força Policial, e Gastão Soares de Moura, chefe de Policia, e por todos os membros da comissão executiva do PSD, que se encontram nesta capital.

Na sede do Partido, houve uma concorrida reunião, na qual foi Benedito Valadares homenageado por proceres e correligionarios pessedistas locais e do interior, tendo o deputado José Maria Alkimim, em discurso de saudação, declarado que a propalada unificação das forças do PSD de Minas só se fará efetivamente quando se lhe der de fato tratamento de partido majoritario. Discursaram tambem varios representantes de diretorios pessedistas do interior e amigos do ex-interventor.

Agradecendo a homenagem, o sr. Benedito Valadares referiu-se aos recentes acontecimentos da vida politica brasileira, aludindo aos propositos de pacificação do general Dutra e á investidura do sr. Noraldino Lima na Interventoria Federal.

O Sr. Artur Bernardes Para a 3.ª Senatoria

BELO HORIZONTE, 26 — (Asapress) — Robustece-se a crença nos meios politicos locais de que o sr. Artur Bernardes será o candidato do PSD-PR á terceira senatoria. O velho politico contaria, tambem, com o apoio de uma ala do PTB.

A CAMPANHA DA E. D.

B. HORIZONTE, 26 (Asapress) — A E. D. concorrerá ás eleições estaduais apresentando candidatos proprios. Os nucleos do partido no interior do Estado já iniciaram os trabalhos para a escolha de seus representantes na chapa geral do partido. Os candidatos da capital, entretanto, já foram escolhidos, sendo eles os srs. Marco Aurelio de Moura Matos, Osvaldo Herbster, Bernardino Machado de Lima e Emil Fahrat.

De outro lado, a E. D. pretende iniciar sua campanha eleitoral nos primeiros dias de dezembro, com a realização de varios comicios nesta capital.

NOVOS CANDIDATOS DA E. D.

S. PAULO, 26 (Asapress) — A Esquerda Democratica prossegue na escolha de seus candidatos á Camara Estadual, tendo sido dados a conhecer os novos nomes que integrarão a chapa do partido á Assembléia Legislativa. São eles os srs. Romeu Amaral, Agostinho Galo, Samuel Ferraz Camargo, Eduardo de Oliveira, Pirajá Silveira Peixoto, Oscar Reis, Paulo de Carvalho Junior, Gerson Sand, Francisco Lucrecio, Hamleto di Giulio, Adrião Bernardes, José Gonçalves Machado, Paulo Azevedo, Ari Vieira, Jorge Mesquita Mendonça, Mauricio Simão, Ubirajara Delacio Correia de Oliveira, Nabor Graça Leite, Ari Cardoso, Francisco Pessoa Cavalcanti, Marcos Lindenberg e Holda Malanconi.

A UDN NÃO ENTROU EM ENTENDIMENTOS COM O PCB

S. PAULO, 26 (Asapress) — Muito se tem dito a respeito de entendimentos que se estariam processando entre a UDN e o PCB, visando as proximas eleições estaduais, tanto para governador como para representantes no Senado e Camara federais. Entretanto, ao que pôde apurar nossa reportagem, a União Democratica Nacional não promoveu nenhum contato com os dirigentes do Partido Comunista. Com o aparecimento da candidatura Mario Tavares, o trabalho da UDN tem sido o de escolher um candidato proprio, capaz de suscitar um grande movimento de simpatia no seio de todas as classes sociais do Estado.

Varios nomes têm estado nas cogitações do partido, podendo-se citar os dos srs. prof. Almeida Prado, atual reitor da Universidade de São Paulo, Plinio Barreto, deputado federal, Ernesto Leme e Cantidio de Moura Campos. Desses nomes, o mais cotado até o presente momento é o do sr. Ernesto Leme, esperando-se que na Convenção de 29 do corrente um deles seja escolhido para candidato do partido á governança do Estado.

CANDIDATO UDENISTA AO GOVERNO DE SANTA CATARINA

FLORIANOPOLIS, 26 (Asapress) — Encerrou-se a Convenção da UDN, com a apresentação dos seguintes candidatos: para governador — Irineu Bornhausen. Senadores: Adolfo Konder e Bayer Filho. Suplentes: Henrique Rupp e Plácido Olimpio.

A solenidade teve lugar no Teatro Alvaro de Carvalho, tendo a assistencia externado a sua satisfação quando o sr. Irineu expôs o seu programa de governo.

SERA' ESCOLHIDO UM DOS QUATRO

S. PAULO, 26 (Asapress) — Quatro nomes tem o PTB para serem submetidos á convenção partidaria, a fim de que seja escolhido o candidato do partido ao governo do Estado. Esses nomes são os dos srs. Hugo Borghi, Prestes Maia, Marcondes Filho e Marrey Junior.

Ao que se informa, o grupo que apoia o sr. Marrey Junior é numeroso, contando ao que parece com as simpatias do senador Getulio Vargas. Ainda ontem, é curioso ressaltar, embora o sr. Lutero Vargas tenha vindo a esta capital na qualidade de medico, presidiu a uma reunião de elementos do PTB na qual o nome do sr. Prestes Maia era aclamado como candidato do partido.

PARA ENCONTRAR-SE COM O SR. BENEDITO VALADARES

BELO HORIZONTE, 26 (Asapress) — A fim de avistar-se com o sr. Benedito Valadares e demais proceres do PSD ora reunidos nesta capital, é esperado hoje o deputado Juscelino Kubitschek, que se encontra em Diamantina, sua terra natal, em viagem de carater politico.

Ainda esta semana haverá importante reunião da Comissão Executiva do PSD, na qual serão debatidos assuntos de relevancia, destacando-se a composição da chapa estadual.

HOMOLOGADA A CANDIDATURA DO SR. BARBOSA LIMA SOBRINHO

RECIFE, 26 (Asapress) — Realizou-se a convenção do PSD, que homologou a candidatura do sr. Barbosa Lima Sobrinho ao governo constitucional do Estado. Discursaram, entre outros, os srs. Agamemnon Magalhães, Barbosa Lima Sobrinho.

SUSPENSAS AS ATIVIDADES DO P. T. B. EM MINAS

BELO HORIZONTE, 26 (Asapress) — Causou sensação nos meios politicos a ordem telegrafica expedida pelo Superior Tribunal Eleitoral, determinando a suspensão imediata, em carater provisorio de todas as atividades do PTB em Minas até julgamento do mandado de segurança impetrado pela ala dissidente do referido partido dirigida pelo professor Leontino Cunha.

Concedida a Medalha de Distinção a Um Tte. e Vários Marinheiros do "Gurupi"

(Conclusão da 4ª pag.)

Francisco Cavalcanti da Silva e Petronilo Sampaio, do Quadro de Mecanicos de Avião, no posto de segundo tenente.

— Nomeando vários fiscais aduaneiros classe EE.

— Nomeando Joaquim Camara Filho, em comissão, membro do Conselho Administrativo da Caixa Economica Federal de Goiaz.

— Aproveitando Pedro de Araujo Rangel Junior, oficial administrativo, classe J, em disponibilidade, do Ministerio da Fazenda, no cargo de oficial administrativo, classe J, do referido Ministerio.

— Concedendo aposentadoria a Genaro Salgado, oficial administrativo, classe I.

— Aposentando Roldão Francisco de Assis, servente, classe E.

— Concedendo exoneração: a Eurico Perilo, de ajudante de tesoureiro, padrão 23, da Recebedoria do Distrito Federal; a Alrea Lobo de Almeida, de escriturario, classe E; a Ademar Barbosa de Almeida Portugal, do cargo, em comissão, de diretor de Divisão, padrão P, do Serviço do Patrimonio da União; e a Edi Sampaio, de escriturario, classe E.

— Nomeando Armando Dumane e Nilton da Silva, interinamente, escriturarios, classe E e Tarso Cunha de Abreu, interinamente, inspetor de trabalho, classe N.

— Readmitindo Maria Alice de Souza Reis, no cargo de escriturario, classe E.

— Transferindo, a pedido, José Franco Vieira, de carteiro, classe E, para escriturario, classe E.

— Considerando aposentado Rafael Giesa, ajudante de tesoureiro, padrão B, da Diretoria Regional dos Correios e Telegrafos de São Paulo.

— Readmitindo Vera Oliveira da Silva, no cargo de escriturario, classe E.

— Aprovando a reforma dos estatutos do Banco de Crédito Real de Minas Gerais S. A., com sede em Juiz de Fóra, e prorrogando por mais 10 anos o prazo para o seu funcionamento.

— Autorizando o cidadão brasileiro Antonio Augusto Teixeira, residente no Municipio de Montes Claros, Minas Gerais, a comprar pedras preciosas nos termos do Decreto-lei n. 466, de 4 de junho de 1938.

— Alterando, em virtude do disposto no paragrafo unico do art. 1º do decreto n. 24.502, de 29 de junho de 1934, modificado pelo decreto-lei n. 3.008, de 30 de janeiro de 1941, a classificação das coletorias federais, sob a base da arrecadação do quinquenio de 1939 a 1943.

— O presidente da Republica assinou, ontem, os seguintes decretos:

— Concedendo a medalha de distinção de 2ª classe, ao 1º tenente Haroldo da Rocha Martins, aos marinheiros Clarindo Araujo Vilaça, Jolio Rocha, Rubens Guedes, Raimundo Nunes de Andrade, Wilson Bastos de Melo e ao grumete Osvaldo Facundo de Castro — todos da guarnição do Caça Submarinos "Gurupi", como recompensa do serviço prestado no dia 21 de julho de 1946 quando, ao serem dispensados socorros pelo referido navio aos sobreviventes do incendio lavrado a bordo do NA "Duque de Caxias", salvaram de afogamento a senhora Maria Dias Pacheco, que ao ser transportada em padiola para o caça-submarino "Gurupi", por se achar enferma, caiu ao mar numa zona em cujas proximidades tinham sido avistados tubarões.

— Nomeando varios guardas-civil, classe F.

— Nomeando Aluisio Pinto dos Santos Reis, Eduardo Ratem, Flavio Sampaio Filho, Francisco Martinho Pires, e Jonatas Batista do Nascimento, detetives, classe H.

— Indultando do resto de suas penas, os sentenciados Anacleto José da Silva, Raimundo José da Silva, José Joaquim da Silva, Bernardino de Souza Monteiro e Messias Daciel.

— Comutando, de 2 anos e 6 meses de reclusão de multa de ...... Cr$ 1.000,00 e de 2 anos de reclusão e multa de Cr$ 7.000,00, para 1 ano de reclusão, a pena do sentenciado Anésio de Souza.

— Designando o dr. Augusto Leite, membro estadual do Colegio Brasileiro de Cirurgiões, para estudar nos Estados Unidos da America do Norte, sem onus para o Tesouro Nacional, a organização hospitalar daquele país.

— Concedendo aposentadoria a Antonio Maria de Queiroz, guarda-sanitario, classe H e a Mario Gomes da Silva, artifice, classe F.

— Designando Alvaro Ferreira Pinto da Silva para exercer a função de corretor de navios, junto á Alfandega do Rio de Janeiro.

— Nomeando: Deocleciano Romeiro Junior, ajudante de tesoureiro, padrão F, da Delegacia Fiscal no Pará; Gastão de Castro Cunha, engenheiro, classe N, em comissão, diretor de Divisão, padrão P; Carlos Amato Counfetchior, interinamente, como substituto, ajudante de tesoureiro, padrão 18 da Recebedoria Federal, de São Paulo.

— Nomeando o bacharel Jorge Alberto Romeiro, auditor, padrão L, da Caixa de Amortização, interinamente como substituto adjunto do procurador da Fazenda Publica, padrão 26.

ANTIGUIDADES

Compram-se pratarias, porcelanas, pintura joias marfins, cristais, moveis de jacarandá ou cedro. Pagamos o valor da antiguidade.

CASA ANGLO AMERICANA ANTIGUIDADES LTDA.
Assembléia, 73 — Tel 22-9684

Terminou a Votação do Orçamento Que Ontem Mesmo Voltou á Camara

(Conclusão da 3ª pag.)

maior ordem possivel. O sr. Carlos Prestes foi aparteado pelo sr. Gois Monteiro. Perguntou o representante alagoano se o senador comunista não via nas comemorações que o PC pretendia fazer um ultraje ás familias e á memoria dos oficiais mortos na repressão ao golpe extremista. Respondeu o orador justificando aquela sessão como uma tentativa dos comunistas de evitarem que o Brasil caminhasse para o fascismo. Por ultimo volta a ridicularizar a circular do ministro dizendo que o sr. Costa Neto está investindo contra moinhos de vento.

AS COMEMORAÇÕES DE HOJE

O sr. Ivo de Aquino, a seguir, pede a nomeação de uma comissão de senadores para representar a Casa nas comemorações promovidas pelo Exercito, á data de hoje. Com a nomeação dessa comissão votou a favor o senador comunista. Foram designados os srs. Gois Monteiro, Vergniaud Vanderley Ernesto Dornelles.

RESPONDE O SR. IVO DE AQUINO

O sr. Ivo de Aquino respondeu ao discurso do sr. Lino Machado, feito na Camara. Disse que não quis ferir nem ao sr. Lino Machado nem a nenhum outro deputado, afirmando que não declarou que a Camara não tivesse jurisconsultos. Divergiu e continua a divergir da convocação do Congresso, agora feita extraordinariamente.

VOTADO O ORÇAMENTO

Constando da Ordem do Dia, foram votadas as emendas á proposta orçamentaria que ontem mesmo voltou á Camara. O sr. Ferreira de Souza explicou a atitude da bancada da UDN não realizando uma obra de mais profunda fiscalização do orçamento, a fim de evitar a prorrogação do atual. Ressalvou o direito da UDN de, no futuro, levar a efeito esse trabalho.

Não Foi Votado o Projeto 89 - B

(Conclusão da 3ª pag.)

a tribuna o sr. Osvaldo Pacheco, para discutir o projeto de resolução n. 6, sobre a convocação de suplentes de deputados, o sr. Altamirando Requião levantou uma "questão de ordem". Aborda que: primeiro, estava analisando os varios oradores que criticaram o projeto 89-B, da Comissão de Educação e não póde concluir sua oração devido ter se esgotado o tempo regimental; segundo, na ordem do dia figurava em primeiro lugar um outro projeto, não o que fora interrompido na vespera; terceiro, estranha que os varios oradores inscritos tenham ocupado a tribuna para comentar uma mensagem que não consta da "ordem do dia", ao contrario do que dispõe o Regimento.

Esclarecendo, o sr. Honorio diz que o orador tem razão e que de fato o Regimento foi violado, porem, de futuro, para evitar situações identicas, a Mesa se cingirá ao cumprimento do Regimento.

O sr. Osvaldo Pacheco cede, diante dos fatos, a palavra ao sr. Altamirando Requião. O sr. Honorio Monteiro comunica que o projeto de resolução n. 6 volta á Comissão Executiva, pois foram apresentadas emendas.

O sr. Altamirando Requião propõe-se a responder, inicialmente, ao sr. Alberico Fraga, argumentando que é intenção do projeto não dispensar os alunos dos exames orais. Lembra que, por um decreto do ministro Leitão da Cunha, a segunda prova parcial foi transferida para novembro, o que torna uma inutilidade a prova oral.

Defendem a prova oral, aparteando o orador, os srs. Alberico Fraga e Nestor Duarte.

Esclarece, mais uma vez, o sr. Altamirando Requião que o projeto não é contra a prova, apenas dispensa essa exigencia para alunos que tenham obtido media 7. Comenta que o projeto visa estabelecer uma sistematização e que não têm razão os que defendem a "oralidade", como uma das bases da profissão de bacharel.

Interroga o sr. Gabriel Passos:

— Mas, qual é, pergunto a v. excia., para o ensino a vantagem que há na supressão da oralidade?

NÃO SE TRATA DE IGUALDADE, MAS DE SIMETRIA

Como o sr. Altamirando Requião ao responder o seu aparte, afirma-se que se tratava de se estabelecer uma igualdade de direitos e regalias, o sr. Gabriel Passos insiste noutro aparte, afirmando que igualdade não pode servir de argumento. E' necessaria uma obra simetrica e analisa as diversas formas de se apurar os conhecimentos de um aluno nas varias especialidades e, concluindo o aparte, insiste na pergunta anterior.

O sr. Altamirando Requião diz que não se pode considerar, numa questão triplice, apenas por um dos seus aspectos e afirma que, numa questão de ensino, não podemos apenas nos preocupar com o ensino.

Porem, aparteando, diz o sr. Gabriel Passos:

— V. excia. há de convir que o mais importante é o ensino.

BALBURDIA LEGISLATIVA

Defendendo o seu ponto de vista, isto é, o da dispensa dos exames orais, o sr. Altamirando Requião reporta-se ao fato de haver uma balburdia de legislação. Cita um decreto-lei que foi assinado, determinando que fossem adotadas em todas as escolas superiores o regimento interno da Faculdade de Filosofia, da Universidade do Brasil. Isso, porem, não foi possivel, pois o mesmo regimento não fora aprovado pelo ministro da Educação. E, nessa argumentação, atinge o governo do sr. José Linhares quando o sr. Leitão da Cunha baixou uma nova lei cuja emenda diz que "sistematiza o sistema de promoção". Concluindo, defende o texto apresentado pela Comissão de Educação, que visa "humanizar e assegurar um direito".

A NATUREZA DO CONVENIO

O convenio ontem assinado, que terá a duração de dez anos, tem por objetivo incentivar o Serviço de Visitação Alimentar, a fim de que o mesmo atinja as suas finalidades, dentro do menor espaço de tempo que for possivel.

AS ESCOLAS DO SVA

O SVA, de ambito nacional, manterá escolas em todo o país, pelo menos uma em cada capital, á semelhança da que já existe em Fortaleza, Ceará, sob a denominação de Escola Agnes June Leith. Alem disto serão criados clubes e atraves da atuação dos tecnicos alimentares que as escolas forem preparando, serão largamente difundidos conhecimentos de puericultura, avicultura, horticultura, nutrição, dietetica economia domestica e assistencia social.

Estes conhecimentos serão dados pelas visitadoras ás donas de casa, ás moças e as crianças, que serão aproveitadas na organização dos clubes.

4 TURMAS POR ANO

Os cursos das referidas escolas terão a duração de um ano, sendo que as turmas de alunas serão aceitas de três em três meses. Por este criterio, passado o primeiro ano de funcionamento, as escolas darão tecnicas trimestralmente.

A SITUAÇÃO DOS MOTORISTAS

O sr. Batista Neto apresentou um projeto de lei, a fim de regularizar a situação dos motoristas de que autos de aluguel. Defendeu o projeto, afirmando que esses profissionais lutam com inumeras dificuldades.

Em apartes, defendendo os interesses da população, o sr. Hugo Carneiro, que cumprimentou o sr. Afonso de Carvalho, quando este deixava a tribuna, criticou a atuação dos motoristas de praça.

MENSAGENS DO GOVERNO

Foram recebidos os seguintes oficios:

— Do Ministério da Viação e Obras Publicas, remetendo mensagem do presidente da Republica: solicitando ao Congresso Nacional autorização para criar uma taxa de armazenagem sobre encomendas postais nacionais, a fim de evitar a sua acumulação nas respectivas agencias.

— A' Comissão de Finanças, do Ministério da Fazenda, acompanhada de Exposição de Motivos n. 2 016, e da mensagem do sr. presidente da Republica referente á isenção de direitos e demais taxas aduaneiras para 3 200 amarrados contendo 12 800 pares de teias de junção de aço, destinadas á Estrada de Ferro Sorocabana.

— A' Comissão de Finanças, do Ministerio das Relações Exteriores, acompanhado da Mensagem do sr. presidente da Republica, submetendo á aprovação do Congresso o Convenio Inter-americano de Luta contra o Gafanhoto, firmado entre o Brasil e diversos paises americanos.

No Guanabara o Casal Nelson Rockfeller

O presidente da Republica e senhora Eurico Dutra ofereceram, ontem, no Palacio Guanabara, um almoço ao casal Nelson Rockfeller, ao qual estiveram presentes, o sr. Nelson Rockfeller e senhora, sra. Novelli Junior, ministro Samuel de Souza Leão Gracie e senhora; ministro Daniel de Carvalho e sra.; ministro Pedro Luis Correa e Castro, ministro Morvan Dias de Figueiredo e senhora; general Alcio Souto e senhora, Gabriel Monteiro da Silva e sra.; sr. Encarregado dos Negocios dos Estados Unidos da America e sra.; deputados Lins Novelli Junior e Mauro Renault Leite e sra.; professor Luis Capriglione e sra.; sr. Berent Freele, sra. Antonio João Dutra, sra. Francisco Dalano Louzada e capitão José da Cunha Ribeiro.

Nessa ocasião o presidente da Republica fez entrega ao sr. Nelson Rockfeller da condecoração da Ordem Nacional do Cruzeiro do Sul, na graça de Grande Oficial.

RIO COMPRIDO — Troca-se amplo apartamento sito á rua Santa Alexandrina, com bonde a porta, com 4 quartos, 1 sala, cozinha, banheiro completo, etc. Aluguel Cr$ 1.550,00 por outro que tenha 2 quartos e 1 sala de aluguel at Cr$ 300,00. Telefonar para 22-3035, falar com D. Ivone.

Serão Feitas Novas Requisições Para os Jogos Finais

Aprontaram os Cariocas

AMANHÃ, O ULTIMO ENSAIO

Lelé

Estiveram em ação os jogadores convocados para a formação da seleção carioca que enfrentará os mineiros.

Apesar do mau estado do terreno, devido á chuva de anteontem, o exercicio foi dos melhores, deixando boa impressão durante os 80 minutos.

O quadro azul venceu o vermelho, salientando-se o trabalho da linha media do conjunto vencido, formada por Elí, Danilo e Jorge. Augusto esteve firme na zaga e a ausencia de Jair foi notada.

Sairam vencedores os "azues" pela contagem de 3 a 2. Nestor, Dimas e Lelé marcaram para o quadro azul e Neca e Djalma, para os vermelhos.

Estiveram assim formados os dois quadros:

AZUL — Barchetta (Louro); Mario Brandão e Sampaio; Indio, Alfredo II e Argemiro (Emanuel); Nestor (C. Rio), Lelé, Dimas, Nestor e Magalhães (Esquerdinha, Mad.)

VERMELHO — Barbosa (Barchetta); Augusto e Mundinho; Elí, Danilo e Jorge; Santo Cristo, Neca (Friaça), Isaias, Djalma e Chico.

AMANHÃ O ULTIMO ENSAIO

Amanhã á tarde será realizado o ultimo exercicio em conjunto dos cariocas, para o choque com os mineiros, no proximo domingo.

Preferem os Mineiros Juiz Neutro

A questão mais importante da reunião do Conselho Tecnico de Futebol da CBD, marcada para hoje, é a da inscrição dos jogadores para as finais. A Federação Paulista de Futebol sugeriu a prorrogação do prazo para a inscrição dos jogadores, o qual, de acordo com o regulamento, termina "três dias antes" do primeiro jogo em que as entidades entram no campeonato brasileiro. Ora, de acordo com tal preceito, paulistas e cariocas estariam sujeitos prejuizos de ordem tecnica, em virtude do adiamento das finais para março vindouro. Esse inconveniente será, porem, afastad pois, pela palavra do seu presidente sr. Castelo Branco, o Conselho Tecnico de Futebol autorizará ás Federações finalistas a fazer novas inscrições, se o desejarem, para os jogos da ultima serie do certame.

OS JUIZES PARA OS PROXIMOS JOGOS

Tambem a arbitragem dos proximos jogos certamente estará na ordem do dia. Aparentemente, havia um desencontro de ideias entre os dirigentes cariocas e mineiros sobre a arbitragem do jogo de domingo, nesta capital. O sr. Vargas Neto insinuará o nome do arbitro Mario Viana mas os montanheses preferem um arbitro neutro.

Sabemos que continuam esposando o mesmo ponto de vista, tanto assim que vão sugerir dois nomes, esta tarde: — José Ataide, do Paraná e Argemiro Felix (Sherlock), de Pernambuco. Parece afastada a possibilidade de indicação, para este jogo, de Mario Viana, pois o mesmo foi escolhido para dirigir Paulistas x Gauchos.

Aconteceu na F. M. F.

O Botafogo interessa-se por Laranjeira, Tim, Valsecchi, Limoeiro e Papeti.

Tambem o Bangú interessa-se por Adauto, Soró, Bilulú, Antonio, Brito, Julinho, Mineiro Nadinho e Tião.

O Madureira pediu licença para jogar nos dias 1, 4, 8, 11, 15, 18, 22, 25 e 29 de dezembro em: Santos, Campinas, Marilia, Rio Claro, Baurú, Bebedouro, Batatais, Campinas e Taubaté, contra: A. A. Portuguesa, Guarani F. C., S. Bento E. C., Rio Claro F. C., E. C. Noroeste, A. A. Mogiana F. C. e Taubaté F. C.

De Venezuela Para Pernambuco

A C.B.D. concedeu transferencia, ontem, aos jogadores Pascoal Reys Molina e Adolfo Correia, da Venezuela para o E. C. Recife.

PONTOS de VISTA

ADEMIR E TOVAR

Dois jogadores há no futebol carioca de caracteristicas verdadeiramente surpreendentes: Ademir e Tovar. Todos dois atuando na meia direita, um no Fluminense, outro no Botafogo, representam, por si só, sem o auxilio de seus companheiros de team, um espetaculo para o espectador.

Há diferenças fundamentais entre os dois apesar de ambos possuirem pontos de contato na caracteristica de jogo [illegible] empurrar as linhas de ataque. No entanto, Ademir é agressivo, sobre a defesa contraria. A violenta algumas vezes e tem uma vantagem sobre Tovar, que é alvejar a meta maior numero de vezes.

Paulinho é mais um trabalhador de retaguarda [illegible] atrasado, armando as jogadas para seus companheiros. Mas no momento de atirar a goal, quase sempre perde a oportunidade, procurando ainda uma vez passar a bola para um companheiro melhor colocado.

Isso, em Tovar, não chega a ser um defeito [illegible] os que ele entrega a seus companheiros são [illegible] mente feitos, marcados, precisando apenas um que assuma a responsabilidade do fato consumado.

* * *

Ademir e Tovar numa linha, um atuando como meia adiantado, outro recuando, formariam a dupla ideal. Os pontas, quaisquer que eles fossem, teriam um trabalho [illegible] de nenhum. Basta ver que Nilo e Pedro Amorim [illegible] faram sensivelmente de produção depois que se viram ao lado dos dois cracks.

Ainda não pudemos assistir a um quinteto que tivesse estes dois valores. Juntando a eles um Pedro Amorim na direita, um Heleno no centro e um Rodrigues na ponta esquerda, seria, certamente, um dos melhores espetaculos que um ataque de futebol poderia nos apresentar.

* * *

O ano que vem teremos apenas um desses dois extraordinarios cracks. Tovar, formando-se este ano, deixará o futebol.

Mas, com tudo isso, tenho para mim, e acredito que assim tambem pensam numerosos botafoguenses, que como fans do futebol de um modo geral, ainda em 1947 mesmo com um anel de doutor e um diploma, poderemos ver Paulinho Tovar empurrando a linha do alvi-negro, criando situações para os defensores contrarios. E quantos haverão de suspirar pelo dia em que possam ver, com a mesma camisa, no mesmo quinteto atacante, esses dois admiraveis cracks.

PAULO MEDEIROS

O Brasil no Campeonato Mundial de "Stars"

EM HAVANA O IATE BRASILEIRO "TORÓ"

Começou a ser disputado em águas cubanas, no dia 24 deste, o 24.º Campeonato Mundial da Classe Star, considerado pela revista Yankee "JACHTING" como uma instituição sem paralelo no esporte do iatismo de corridas.

"TORÓ", o Star brasileiro de propriedade de Ernani e Antonio Simões, seus tripulantes em Havana, estão lutando contra 32 adversários da mais alta classe do iatismo nacional.

Após uma viagem de 30 dias aportou em Havana o "Ceara-lloyd" que transportou nosso iate e sua tripulação para esta cidade apesar de todos os esforços não conseguiu desfazer o atraso causado pela greve da estiva de Trinidad, o que não permitiu uma adaptação dos Simões, tendo este chegado na manhã do dia da primeira regata.

"TORÓ", que não [illegible] rá na luta pelo prêmio máximo do Campeonato, é forte concorrente ao prêmio para os estreantes do certame, apesar de ter de se empregar a fundo para isto conseguir em vista de seus fortes adversários, tambem debutantes.

"TORÓ", tripulado por Ernani e Antonio Simões, representantes brasileiros no 24.º Campeonato Mundial de Star, ora se realizando em Havana, Cuba.

URGE A CONSTRUÇÃO DO GINÁSIO DE BASQUETE

Em nota de ontem tivemos o ensejo de noticiar a decisão da Confederação Brasileira de Basketball marcando o mês de maio do ano vindouro para a realização nesta capital do Campeonato Sul-Americano de Basket.

Desnecessario se torna acentuar a importancia deste certame, bastando frisar que este Campeonato contará com a adesão da Argentina, Uruguai, Peru, Chile, Equador, Paraguai e Bolivia.

Tudo estaria muito bem, muita honra seria para nós acolhermos tão numerosa representação estrangeira se não fora o fato de não contarmos com um local para a realização daquela importante competição.

Reconhecendo esta "monstruosidade", a C. B. de Basket e mesmo a FMB todos os esforços vem envidando no sentido de conseguir dos poderes publicos o apoio material necessario para a construção do ginasio, observando-se que o local para a construção já está determinado, faltando contudo o principal — a construção... O chefe do governo da cidade, tendo o ensejo de ouvir a exposição dos mentores do basket nacional, reconheceu a enorme necessidade de se levar avante aquele objetivo, prometendo tomar as medidas que se fazem necessarias. Esta promessa foi feita há tempos e, como o tempo não espera, maio de 47 está se aproximando sem que os dirigentes da CBD saibam como recepcionar os nossos irmãos sul-americanos e apresentar-lhes o campo onde deverão realizar-se os jogos do Sul-Americano. Já se pensa em transferir a sede do certame para São Paulo (onde os bandeirantes contam com o ginasio do Pacaembu), mas esta deliberação só será tomada em ultima instancia.

Em que ficamos? Apelar para o prefeito? Então vamos apelar...

NOTÍCIAS DO FUTEBOL BANDEIRANTE

NO TRIBUNAL DE JUSTIÇA OS BRIGÕES DO ULTIMO CLASSICO

S. PAULO, 26 (Asapress) — Depois de um pequeno estagio, o Tribunal de Justiça Desportiva da F. P. F. voltará a reunir-se amanhã, para, alem de outros assuntos de sua alçada, julgar os elementos acusados do ultimo classico do campeonato, S. Paulo x Palmeiras, ou sejam, Luizinho, sobre quem pesam as maiores acusações, Os Moreira, Viladoniga, Remo e Caieira, alem de 5 amadores. Como se vê, esta reunião deverá pelo menos render bastante para os cofres da mentora.

O PALMEIRAS JOGARÁ EM RIBEIRÃO PRETO

S. PAULO, 26 (Asapress) — Com a suspensão das atividades oficiais do futebol bandeirante, os clubes filiados da F. P. F. têm aproveitado os domingos em jogos amistosos, na capital, no interior e até nos Estados. Ainda na semana finda, o Palmeiras esteve no Paraná, realizando uma rapida temporada. E para o domingo vindouro, o clube do Parque Antartica já acertou com o Botafogo, de Ribeirão Preto, um amistoso que desde já se afigura sensacional para os aficionados daquela prospera cidade do nosso "hinterland".

FRACASSO DO PALMEIRAS NO CERTAME PAULISTA

S. PAULO, 26 (Asapress) — Assinado pelo cronista José Iazzetti, "O Esporte", orgão especializado da nossa imprensa, divulga em sua edição de ontem um longo comentario em torno da apagada atuação do Palmeiras no campeonato oficial da divisão extra de profissionais do corrente ano. E no mesmo, fica esclarecido que durante toda a sua existencia, foi esta a primeira vez que o clube do Parque Antartica terminou um certame oficial com uma classificação tão baixa — 5.º lugar!

Reune-se, Hoje, o Conselho Deliberativo do Flamengo

O Conselho Deliberativo do Clube de Regatas do Flamengo, em sessão permanente para aprovação dos novos Estatutos, reunir-se-á hoje, em prosseguimento dos trabalhos.

Inicio ás 21 horas.

Quem não anuncia se esconde

Vasco x Fluminense, a Próxima Sensação Cestobolística

Aladino Astuto e Russo na Arbitragem

Vence-se na proxima sexta-feira mais uma etapa do campeonato carioca de basketball. Constituirá a atração da noitada o cotejo Vasco x Fluminense, cuja realização será na quadra do estadio de São Januario.

Completam a etapa os jogos América x Botafogo e Aliados x Flamengo.

A resenha é a seguinte:

Ás 19,45 e 21 horas.

C. R. VASCO DA GAMA x FLUMINENSE F. C. — Quadra do C. R. Vasco da Gama.

Aladino Astuto e Alberto Ehrlich, juizes; Alberico Garcia Amorim, cronometrista; Ceci Alves, apontador; Osvaldo Domingos Maia, delegado.

Ás 19,45 e 21 horas.

AMERICA F. C. x BOTAFOGO F. R. — Quadra do América F. C.

Mario de Almeida Santos e Sebastião S. Marinho, juizes; Pascoal Bruno, cronometrista; Edgar Tinoco, apontador; Paulino Lima, delegado.

Ás 19,45 e 21 horas.

CLUBE DOS ALIADOS x C. R. FLAMENGO — Quadra do Clube dos Aliados.

Roger Bogeard e Roberto Bougeard, juizes; Solano Santos Alves, cronômetrista; José Guió S. Filho, apontador; Antonio Feliz Silva Junior, delegado.

Campeorato de Volei

OS JOGOS DE HOJE

Pelo Campeonato Carioca de Voleibol serão realizados hoje os seguintes jogos:

Tabajaras x Fluminense — (adiado de ontem) — na quadra do Botafogo (Mourisco) e Botafogo x Tijuca.

Melhorado o "Scratch" Mineiro

PESCOÇO E CANHOTO, A NOVA ZAGA

Sofrerá varias alterações o conjunto mineiro para o jogo com os cariocas, a realizar-se domingo, em General Severiano. O técnico Francisco Trindade acaba de solicitar e obter a convocação da zaga Pescoço-Canhoto, de Juiz de Fora, a qual será lançada no cotejo de domingo.

O NOVO CENTRO-AVANTE

A conduta irregular de Mario de Souza, após o encontro com os maranhenses, nesta capital, levou-o ao afastamento do quadro montanhês. Tendo obtido permissão para viajar para Belo Horizonte, não de avião, com os companheiros, mas "com um amigo", Mario de Souza, no que fomos informados, chegou á capital mineira em estado pouco satisfatorio, tendo sido imediatamente desligado da equipe. Para o comando do ataque foi convocado ontem, o centro-avante Gabardão, que jogará contra os cariocas.

Tambem foi dispensado pela Federação Mineira o guardião Geraldo II e convocado "Mão de Onça". Não está, entretanto, decidida, ainda, a questão da meta para o choque de domingo proximo.

MERCADOS

CAMBIO

O mercado de cambio iniciou ontem os seus trabalhos em condições estaveis e sem alteração nas taxas. O Banco do Brasil vendia libra a Cr$ 75,44 16, e dolar a Cr$ 18,72 e comprava a Cr$ 74,55 50, e dolar a Cr$ 18,50 respectivamente.

Assim fechou inalterado.

O Banco do Brasil fixou as seguintes taxas para venda de cambiais:

A vista:

Libra	75,44 16
Dolar	18,72
Franco suiço	4,37 38
Franco belga	0,42 71
Peso chileno	0,60 3
Peso boliviano	0,44 50
Peso argentino	4,39 9?
Peso uruguaio	10,60 62
Escudo	0,76 10
Coroa sueca	5,21 09
Coroa dinamarquesa	3,30 08
Franco	0,15 74

O Banco do Brasil para compra das letras de coberturas afixou as seguintes taxas:

A vista:

Libra	74,55 50
Escudo	0,75 20
Dolar	18,50
Peso argentino	4,3i 2?
Peso uruguaio	10,27 78
Franco suiço	4,32 24
Franco belga	0,12 20
Peso chileno	0,39 68
Peso boliviano	0,43 61
Coroa dinamarquesa	3,85 50
Coroa sueca	5,14 90
Franco	0,15 56

CAMARA SINDICAL

Em 25 do corrente:

	LIVRE
Londres	75,45 40
Suiça	4,38 55
Nova York	18,73
Portugal	0,76 37
Uruguai	10,68 29
Belgica (f. b.)	0,42 74
Argentina	4,48 25
Chile	0,60 39
França	0,15 85
Dinamarca	——

OURO FINO

O Banco do Brasil comprou ontem a grama de ouro fino na base de 1.000 por 1.000 ao preço de Cr$ 20,81 76.

CAFÉ

O mercado de café funcionou ontem firme e com os preços em alta. O tipo 7 foi cotado ao preço de Cr$ 46,70 por 10 quilos, na tabua, e não houve vendas sobre o produto.

Fechou inalterado.

Cotações por 10 quilos:

Tipo 3 a 5	Nominal
Tipo 7	46,70
Tipo 8	46,20

PAUTA — Estado do Rio — Café Comum Cr$ 4,00. Estado de Minas — Café comum ... Cr$ 4,60, idem fino Cr$ 3,80.

MOVIMENTO ESTATISTICO

Entradas 5.666 sacas sendo 2.764 pela Leopoldina; 1.535 pela Central e 1.367 pelo Regulador Rio. Embarques 3.005 sacas, para diversos portos. Existencia 620.426 sacas.

MOVIMENTO ESTATISTICO

Entradas nada. Saidas 611. Estoque 21.761 fardos.

COTAÇÕES POR 10 QUILOS

— Seridó — fibra longa — tipo 3, 130,00 a 132,00 a tipo 4 125,00 a 129,400. Sertões — fibra media — tipo 3, 120,00 a 121,00 tipo 5, 110,00 a 112,00. Ceará — tipo 3, nominal; tipo 5, 106,00 a 108,00. Matas — fibra curta — tipo 3, nominal; tipo 5, nominal. Paulista — fibra curta — tipo 3, nominal, tipo 5, 120,00 a 122,00.

AÇUCAR

O mercado de açucar regulou ontem, sustentado, sem preços divulgados e negocios regulares.

MOVIMENTO ESTATISTICO

Entradas 47.500 sacas, sendo 300 de Campos; 2.280 de Campos; 8.000 de Sergipe e 36.920 de Pernambuco; Saidas 12.750. Estoque 81.055 sacas.

GENEROS

O movimento verificado foi o seguinte.

	Ent.	Said.
Arroz	13.577	1.100
Açucar	5.940	1.500
Batatas	100	——
Banha	3.150	250
Feijão	2.381	331
Farinha	——	400
Milho	6.668	——
Manteiga	5.482	——
Xarque	452	——
Cebolas	60	——

RIACHUELO x AMÉRICA E BOTAFOGO x TIJUCA

ADIADO PARA HOJE ESTES JOGOS DO CERTAME DE BASKET

Em face do mau tempo não pôde realizar-se ontem os jogos Riachuelo x América e Botafogo x Tijuca, do Campeonato Carioca de Basketball.

Na hipotese de não persistir as chuvas, os confrontos acima efetuar-se-ão hoje.

Funcionarão no controle as seguintes autoridades:

RIACHUELO x AMERICA

Rink da rua Marechal Bittencourt — ás 21 horas — Juvenis ás 19,45 horas. Juizes: Mario de Almeida Santos e Neil Coutinho.

BOTAFOGO x TIJUCA

Rink do Leme — ás 21 horas — Juvenis ás 14,45 horas. Juizes: Aladino Astuto e Russo.

Jogará em Juiz de Fora o Botafogo

ESCALADOS OS JOGADORES ALVI-NEGROS

Cid

O Botafogo irá disputar uma partida amistosa na tarde de domingo proximo, em Juiz de Fora, onde lutará com o Esporte Clube, campeão local.

A delegação alvi-negra embarcará no sabado, em onibus especiais, seguindo o preparador Zezé Moreira com a responsabilidade da parte tecnica. Os jogadores convocados são os seguintes: [illegible] — Laranjeira — Carvalho — Cid — Pa[illegible] — Antoninho — [illegible] — Perez de Leon — Otavio — [illegible] — [illegible] — [illegible] e [illegible].

[illegible] como: Osvaldo, [illegible] no caso de não [illegible] o clube da rua Guanabara.

Zorro é o Franco Favorito do Classico Jockey Club Argentino

CONFLITO PSICOLÓGICO

PEDRO DANTAS

Continuam os nossos principais criadores com o receio injustificado de vender barato os seus produtos, que, para evitar essa hipotese desagradavel, são postos em leilão com as respectivas bases, ou seja, o preço minimo estipulado como condição de venda. Essa caracteristica, que afeia os nossos leilões, resulta da falta de confiança dos srs. criadores na psicologia do licitante. Uma sensação de medo, um calafrio, semelhante ao que sentem os paraquedistas, no instante de pular: eles sabem, estatisticamente, que o paraquedas deve abrir, que vai abrir com certeza, mas na hora H, a reação inicial é a que corresponde á vertigem das alturas. Da queda, nas alturas.

Assim tambem, os mais colecionados criadores da nossa praça, na hora de inscrever seus produtos para o leilão, tremem á idéia de mandá-los desfilar sem base. E se o paraquedas não funcionar? "Por menos de X mil cruzeiros, prefiro não vender", pensa consigo. Podem todas as experiencias e as estatisticas do mundo provar que a ausencia do condicionamento de preço minimo eleva o nivel das arrematações: o criador acredita, reconhece, concorda plenamente, mas... estipula a base. Não há nada a fazer. E' assim e continuará sendo assim. Está na psicologia deles, criadores, o não confiar demasiado no funcionamento da psicologia dos licitantes, seus leais colaboradores.

O ano passado sugeriramos, Miranda Rosa, a sereia, e o redator desta cronica, a experiencia do sistema britanico da base oculta. Adotada a sugestão, é verdade que de modo imperfeito, verificou-se que o sistema, que parecia conciliar a iniciativa do lance livre com os temores de alguma estimativa prejudicial, é ótimo realmente, mas... para ingleses: nos tropicos, nossa excelente idéia provou mal. Tão mal, que foi praticamente abandonada, tendo sido revelados as bases secretas, para restabelecer as vendas no clima que lhes é proprio e, entre nós, propicio, que é o da desconfiança reciproca.

Sim, porque enquanto o criador está pensando consigo: "Estes malandros querem me levar os meus "cracks", que deram tanto trabalho, a preços de caminhão", os licitantes dizem com os seus botões que os bons são inatingiveis ou foram reservados e que é preciso ter muita sorte para se tirar um cavalinho.segular.

O LIVRO DE OCORRÊNCIAS

Os profissionais que tomaram parte nas ultimas reuniões anotaram as seguintes ocorrencias no livro instituido para Comissão de Corridas:

O aprendiz Salomão Ferreira comunicou que na altura dos 1.100 metros foi prejudicado pela Fab (N. Linhares).

— Otilio Reichel (El Rey), comunicou que entre os 1.000 e 1.100 metros, fechado pela Rosacea, foi obrigado a levantar seu pilotado.

— Reduzino de Freitas Filho, piloto de Hipona, registou que perto dos 800 metros foi fechado pela Picada (A. Aleixo).

— O joquei Olivio Macedo, comunicou que o seu conduzido, Penedo, ao entrar na reta mancou.

— O joquei Nestor Linhares (Fab), comunicou que durante toda a reta, sua pilotada procurou desgarrar.

— O aprendiz Acyr Aleixo, comunicou que durante toda a reta sua pilotada Picada, veio procurando abrir.

— Francisco Irigoyen (Santarin), registou que na saida foi fechado pelo Heremon que vinha sendo trazido por um grupo de fora.

— Waldyr Lima, piloto de Con Botas, comunicando que estando a mesma atravessada no momento da largada, saiu para dentro, prejudicando o Ureno (D. Ferreira).

— Domingos Ferreira, piloto de Ureno, confirmou a parte acima assegurando que o seu colega empregou todos os esforços no sentido de evitá-lo.

— Armando Rosa, piloto de Excelente, declarou que na altura dos 400 metros, Salto (S. Ferreira), correu de golpe para dentro cortando a luz á sua pilotada obrigando-o a suspender sua dirigida, sofrendo forte prejuizo, julgando que não fosse isso, ganharia o pareo.

— O aprendiz Salomão Ferreira, piloto de Salto, confirmou o fato acima adiantando que logo corrigiu o desvio pois o seu conduzido vinha com sobras.

— O aprendiz Reduzino de Freitas Filho, piloto de Papagay, comunicou que na saida atrasou-se por ter sido imprensado pela Thalasú.

— Reduzino de Freitas Filho, piloto de Pirajá, comunicou que seu conduzido saiu desgarrando, e que na reta final, prejudicou um pouco Jaspe (D. Ferreira).

— Claudemiro Pereira, tratador de Jaspe, comunicou que o mesmo se apresentou sentido do joelho esquerdo, após a corrida.

— Artur Araujo, piloto de Dondestá, comunicou que desde a partida a mesma vinha procurando ir para dentro, não tendo entanto prejudicado a nenhum competidor.

— Emigdio Castillo, piloto de Copelia, comunicou que na altura dos 800 metros, a mesma correu de golpe para fora, levando Camelia (D. Ferreira), tendo porem logo corrigido, dando na cara da sua dirigida.

— Domingos Ferreira confirmou o fato acima, nada acrescentando.

— O tratador Henrique Itrillo, comunicou que o seu pupilo, Gran Duque, apresentou-se manco após a corrida.

— Reduzino de Freitas, piloto de Gioconda, comunicou que entrou numa brecha aberta pelo Ganges, ficando encerrado ao voltar o mesmo a posição primitiva. Adiantou ainda que não tinha mais reservas a sua pilotada, que terminou inteiramente batida.

— Ignacio de Souza, piloto de Ganges, confirmou a ocorrencia acima adiantando que havia espaço para a passagem da Gioconda.

— Otilio Reiche, piloto de Isloti, comunicou que a cerca de 100 metros após a partida, foi fechado pelo Porungo (A. Araujo), sendo obrigado a fechar o Acarape (J. Martins).

— José Martins declarou ser verdadeiro o fato acima.

— Artur Araujo comunicou que de fato correu para dentro mas foi devido ter saido um pe do estribo, perdendo assim o equilibrio.

— Otilio Reichel, piloto de Is-Grey Lady, registou que na altura dos 2.200 metros, a egua Salaga correndo para dentro fechou a sua conduzida.

— Geraldo Costa, piloto da Salaga, confirmou a parte acima adiantando que o fato se deu por vir a mesma procurando abrir e para evitar, ao ameaçá-la com o chicote na cara a mesma foi de golpe para dentro, sem apertar a Grey Lady.

— Reduzino de Freitas, condutor de Defiant, comunicou que logo após a entrada da reta foi fechado pelo Calce sendo obrigado a levantar e que o mesmo estranhou a pista de grama, pois vinha saltando durante toda a corrida.

— Olivio Macedo, piloto de Muluya, comunicou que a mesma ao ser dominada pelo Chips, assustou-se abrindo demais.

— Emigdio Castillo, piloto de Calce, confirmou a parte de seu colega R. Freitas, adiantando ter procurado evitar prejudicá-lo.

— O aprendiz João Coutinho Filho, piloto de Vice-Versa, no 5.º pareo de sabado, comunicou que o referido animal recebeu um coice aplicado pelo Ietim, ainda na fita, tendo desmontado do mesmo foi ele obrigado a caminhar não tendo apresentado sinal de manqueira, sendo resolvido por si e pelo starter que poderia correr. Entretanto, 24 horas depois, veio a ter conhecimento de que o mesmo animal estava manco de um curvilhão.

— O tratador Elydio P. Gusso, comunicou que o seu pupilo Salto apresentou-se sentido de um joelho, fato a que atribui á saida de linha do mesmo na corrida de sabado.

COLCHÕES

Vendas por atacado e a varejo. Compre o seu colchão diretamente na fabrica com grande abatimento. Aceitam-se encomendas e reformas para o mesmo dia; levamos mostruario a domicilio. R. Santana, 184 — Tel. 32-5666.

Dr. Americo Caparica
Clinica Medico Cirurgica
Consult. R. Visconde do Rio Branco, 31 — Tel. 42-2056
Diariamente das 16 ás 19 hs
Res. Rua Paulo de Frontin 103-2.º — Tel. 32-1875

A Proxima Sabatina

COTAÇÕES

1º pareo — 1.500 metros — A's 14.10 horas: — Cr$ 20.000,00.

			Ks.	Cts.
1	1	Dabul	56	20
2	2	Maryland	54	50
	3	Cotiára	54	60
3	4	Tula	56	30
	5	Manful	54	60
4	6	Hertz	52	40
	7	Farrusca	52	40

2º pareo — 1.000 metros (Pista de grama) — A's 14.40 horas — Cr$ 18.000,00.

			Ks.	Cts.
1	1	Educada	54	25
	2	Iona	50	40
2	3	Esquadra	50	30
	4	Donataria	50	70
3	5	Presumido	52	50
	6	Tarobá	58	40
4	7	Meeting	58	40
	8	Relincho	56	50
	"	Garua	57	50

3º pareo — 1.400 metros — A's 15.10 horas: — Cr$ 15.000,00.

			Ks.	Cts.
1	1	Solino	52	50
	2	Serpente Negra	56	50
2	3	Serio (x)	52	25
	4	Fiara	44	60
3	5	Cruzador	52	30
	6	Figi	50	60
4	7	Energeina	50	35
	8	Amostra	54	50
	"	Dora de Lisco	50	50

(x) Serio ex-Itajubá).

4º pareo — 1.000 metros — (Pista de grama) — A's 15.45 horas — Cr$ 25.000,00.

			Ks.	Cts.
1	1	Ginger	[illegible]	[illegible]
2	2	Itaipu'	56	22
	3	Ganga	54	80
3	4	Iva	54	60
	5	Cerro Claro	56	30
4	6	Formação	54	60
	7	Oredio	56	60

5º pareo — 1.600 metros — A's 16.20 horas: — Cr$ 5.000,00 — "Betting".

			Ks.	Cts.
1	1	Pinzón	56	20
	2	Scharbel	50	60
2	3	Latente	60	30
	4	Beat'Em	57	70
3	5	Fritz Wilberg	50	40
	6	Pepet	53	80
4	7	Thalasu'	50	50
	"	Sinpona	54	50

6º pareo — 1.600 metros — A's 16.55 horas — Cr$ 25.000,00 — "Betting" — Handicap.

			Ks.	Cts.
1	1	Malaio	56	20
	"	Admitido	53	30
2	2	Fla Flu	56	22
	3	Folia	52	80
3	4	Fantastico	52	50
	5	Tres Pontas	54	70
	6	Moema	50	60
4	7	Hindu'	56	50
	8	Don Fernando	52	70
	9	Flexa	50	80

7º pareo — 1.600 metros — A's 17.30 horas: — Cr$ 35.000,00 — "Betting".

			Ks.	Cts.
1	1	Remember	50	50
	2	Fumo	51	60
2	3	Taquemão	54	30
	4	Hyperbole	51	50
3	5	Tupy	52	40
	6	Salmon	55	50
4	7	Entredós	51	50
	8	Nacarado	60	35
	9	Zagal	51	70

COMO ELES VINHAM...

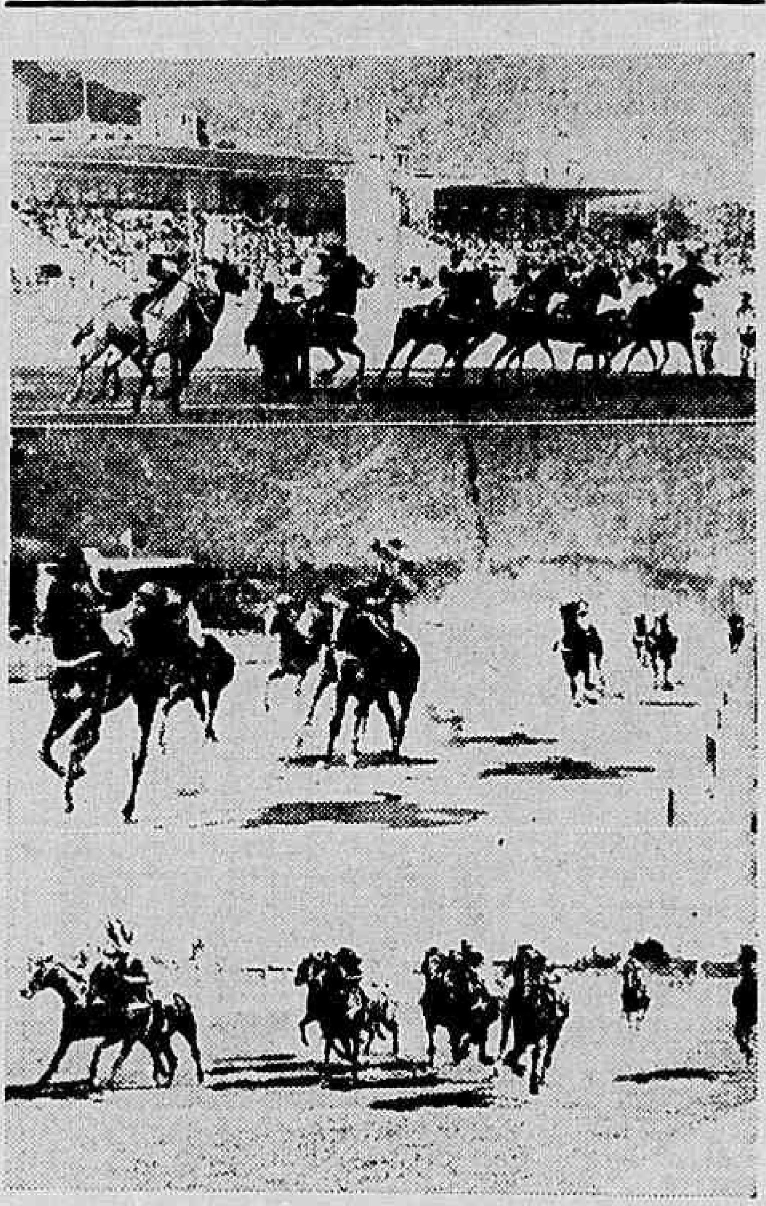

1 — O pique de partida para o Classico "Mariano Procopio". De dentro para fora: Came, Remolacha, Sandalia, Sálaga, Ladyship, Francesca, Lobuna e Grey Lady.

2 — Vão passar pelas "especiais" os concorrentes ao 4.º pareo de sabado. Na ponta, Charo traz a corrida ganha. Seguem-no, mais de perto, Pinzon, por dentro, e Fritz Wilberg, por fora. Entre esses dois vêem-se Sorpressiva e Sinpona. A seguir, Thalasú, Papagy, Pepet e Gran Golero, nessa ordem.

3 — O 3.º pareo de domingo, pouco antes dos 1.500. A meio de raia, Garua e Beirão (o de fora) disputam da liderança, que, entretanto, parece interessar mais ao cavalo. A seguir, um grupo de quatro, bem visiveis, que são, de fora para dentro, Esquadra, Potentado e Riolil, a primeira e o ultimo com quase um corpo de vantagem sobre os dois outros. Por fora de Esquadra, aparecem duas cabeças, que são as de Alberdi e Gran Duque. Junto á cerca, Véga, e em ultimo, Tango.

(Fotos Raimundo Chaves — D.C.)

Ilha na Guanabara

VENDEM-SE 700 mil metros quadrados, metade plano servindo para fins industriais, de recreio ou loteamento

Informações com A. MAURY

Avenida Marechal Camara, 350

Sala 306 das 9 1/8 ás 12 e das 14 ás 17 hs.

PROGRAMA DE DOMINGO

COTAÇÕES

1º pareo — 1.400 metros — A's 13.40 horas — Cr$ 22.000,00 (Destinado, exclusivamente, a aprendizes de 2ª e 3ª categorias).

			Ks.	Cts
1	1	Outono	56	35
	"	Isadora	54	35
2	2	Itinga	54	40
	3	Ietim	56	35
3	4	Itaqui II	56	50
	5	Acatado	56	40
4	6	Iriz	54	35
	7	Idos	56	40

2º pareo — 1.600 metros — A's 14.10 horas — Cr$ 25.000,00.

			Ks.	Cts
1	1	Don Raul	55	50
	2	Emirana	53	70
2	3	Farçola	55	20
	4	Dondestá	53	70
3	5	Caracol	55	70
	6	Copelia	53	70
	7	Camacho	55	70
4	8	Gabiru'	55	60
	9	Chaim	55	50
	"	Chilena	53	50

3º pareo — 1.600 metros — A's 14.40 horas: — Cr$ 25.000,00.

			Ks.	Cts
1	1	Hyperbole	54	20
2	2	Grey Lady	54	30
3	3	Diamant	52	30
4	4	Gualicha	54	50
	5	Flacapé	52	50

4º pareo — Classico "Jockey Club Argentino" — 2.400 metros — A's 15.15 horas: — Cr$ 70.000,00.

			Ks.	Cts
1	1	Zorro	63	17
2	2	Musicante	54	30
3	3	Grandguignol	53	20
4	4	Enéas	54	60
	5	Defiant	54	60

5º pareo — Premio "[illegible]" — 1.500 metros — A's 15.45 horas — Cr$ 18.000,00

			Ks.	Cts
2	1	Dorica	56	22
	2	Tango	52	80
2	3	Exigente	59	50
	4	Alvinopolis	52	70
3	5	Espeto	52	50
	6	Riolil	52	50
4	7	Aymoré	52	40
	8	Conselho	52	70
	9	Peão	53	[illegible]

6º pareo — Premio "Gotland" — 2.000 metros — A's 16.20 horas — Cr$ [illegible] — "Betting".

			Ks.	Cts
1	1	Cerro Alto	5[illegible]	[illegible]
2	2	Cerro Grande	52	40
3	3	Bichado	52	35
	4	Ofigia	50	60
4	5	Enéas	50	40
	6	Encoraçado	52	50

7º pareo — Premio "[illegible]" — 1.800 metros (4ª prova especial de produtos nacionais) — A's 16.55 horas — Cr$ 40.000,00 — "Betting"

			Ks.	Cts
1	1	Junco	57	30
	"	Furão	55	30
2	2	Halo	57	40
	3	Hong Kong	55	40
3	4	Cambridge	55	35
	5	Highland	55	60
4	6	Garbolito	57	22
	"	Quilombo II	57	22

8º pareo — Premio "Comandante Hammargren" — 2.000 metros — A's 17.30 horas: — Cr$ 24.000,00 — "Betting"

			Ks.	Cts
1	1	Encarnada	51	50
	"	Calce	53	50
2	2	Sálaga	58	35
	3	Mate	54	60
	4	Buridan	50	80
3	5	Defiant	54	60
	6	Heleno	52	40
	7	Socrates	50	70
4	8	Sardoal	52	25
	"	Sidi Omar	57	25
	"	Lobuna	55	25

VARIAS

ESTATISTICAS DESTE ANO

APRENDIZES

	Cr$
R. FREITAS FILHO, 24 v.	510.750,00
G. GREME JR., 22 v.	486.100,00
A. C. RIBAS, 10 v.	345.400,00
A. ALEIXO, 10 v.	199.900,00
S. FERREIRA 9 v.	193.850,00
J. ARAUJO, 5 v.	144.950,00
N. MOTA, 6 v.	123.990,00
L. COELHO, 5 v.	117.200,00
JOÃO SANTOS, 4 v.	94.700,00
J. COUTINHO Fº, 3 v.	49.400,00

CAMINHÕES FORD

A Agencia Amendoeira informa que continuará recebendo até o dia 5 de Dezembro, pedidos de caminhões, quer na sua nova séde á rua General Polidoro, 316 - Telefone 26-7394, como tambem no seu antigo escritorio na rua do Ouvidor, 79 3.º and. Tel. 23-3560.

ANEMIA - CLOROSE
DEBILIDADE GERAL
CONVALESCENÇA
HEMOGLOBINA
GRANADO

União dos Funcionários Municipais

Continua em franco desenvolvimento a iniciativa de um numeroso grupo de funcionarios municipais para a fundação de uma grande sociedade de classe, que possa abranger em seu meio, sem distinção de carreiras ou de hierarquia, quaisquer membros do funcionalismo municipal.

A novel instituição admitirá como socios, com os mesmos direitos e deveres, os funcionarios já aposentados ou em disponibilidade que, até aqui, como é sabido de todos, passam para o rol do esquecimento tão depressa é assinado o ato que os afasta da ativa. Terão agora, na sociedade que se procura fundar, o verdadeiro orgão de classe para tratar de seus interesses, no mesmo pé de igualdade com os funcionarios ainda em atividade.

A sociedade em questão não se filia a qualquer corrente politica, religiosa ou ideologica, e inclui em seus estatutos medidas asseguradoras de que esse carater se conservará imutavel. São igualmente interessantes as disposições que prescrevem o seu regulamento para a eleição dos orgãos dirigentes, dando formal garantia de representação a todas as carreiras, do trabalhador ao chefe de serviço, estatuindo para todos os mesmos direitos e deveres, e o mesmo grau de responsabilidade na administração da sociedade.

A sessão inaugural será realizada amanhã, ás 17 horas, na Sala do Conselho, da Associação Brasileira de Imprensa, gentilmente cedida por sua diretoria (rua Araujo Porto Alegre, 71 — 7.º andar).

DR. JOSE' DE ALBUQUERQUE
Membro efetivo da Sociedade de Sexologia de Paris
DOENÇAS SEXUAIS DO HOMEM
RUA DO ROSARIO, 98
De 1 ás [illegible]

Novos Prepostos de Despachantes Municipais

O prefeito Hildebrando de Gois em portarias assinadas ontem resolveu: nomear Ulysse Babo, Osvaldo Pio da Rocha Vidal, Benjamin José da Mota e Raymundo Gommer Maria Eachx Van Bughenout para o cargo de prepostos de despachante da Prefeitura; exonerar Oscar Lacerda Werneck do cargo de preposto de despachante da Prefeitura e suspender por 90 dias tendo em vista a conclusão da Comissão de Processo, o trabalhador Julio Barbosa da Silva.

Ultimos dias de
"NEM TE LIGO!..."
de FREIRE JÚNIOR e WALTER PINTO
Com o grande cômico OSCARITO
Hoje ás 20 e ás 22 horas no
TEATRO RECREIO

Dia 6 de dezembro - Sexta-feira
A maior criação da carreira artistica de OSCARITO no Teatro Recreio
"HOMEM; NÃO!"
REVISTA-BURLETA DE FREIRE JUNIOR E PAULO ORLANDO
Nunca ouve uma mulher como OSCARITO

Juraci Condena a Lei dos Militares

(Conclusão 1ª pag.)

lativo á reforma compulsoria de membros das forças armadas, acusados ou suspeitos de atividades anti-democraticas.

NEM AVESTRUZ, NEM CASSANDRA

Não sou dos que obstinam em não encarar friamente, profundamente, a realidade, quando ela é sombria e se apresenta prenhe de serias ameaças. Ao invés de proceder como o avestruz, que esconde a cabeça em baixo da asa, na presunção de que evita o perigo, prefiro encará-lo de frente, sem sobressaltos e sem panico para ajuizar com acerto o peso dos temores e o conteudo dos perigos.

Fujo das Cassandras, provindas do medo premeditado, organizado, caviloso dos que temem a liberdade e se associam no obscurantismo, é, por isso, carregam no negror das tintas escuras. Extremo-me, tambem, da euforia inconsciente e ardilosa, dos mal intencionados, que, sob o rosto da superficie, tratam de dissimular os danos que premeditam. Contra uns e outros antipodas que se aproximam na comunhão dos propositos liberticidas, só há um grande e heroico remedio: "a pratica sincera e organizada da vida democratica.

Habituei-me, srs. deputados, a situar, com clareza a minha posição diante dos acontecimentos politicos de que sou contemporaneo. E por isso que sinto o dever de manifestar a minha sincera opinião sobre a hora presente. Mas necessito fazê-lo em função do passado.

A HERANÇA DA DITADURA

Permiti, pois, que empreenda uma breve excursão pela nossa historia politica dos ultimos anos.

Já conheceis de sobra o meu imutavel juizo sobre os danos morais e materiais causados pela ditadura ao povo brasileiro. Não desconheceis, por igual, todo o empenho que empreguei para colaborar com os que, fartos e enfarados de um regime discricionario, tudo fizeram para por-lhe um termo. O dia 29 de outubro assinalou o fim de um governo autoritario, mas não impediu que a maquina, montada e longamente lubrificada com muita demagogia, definisse, as preferencias do eleitorado brasileiro, em 2 de dezembro, de forma inteiramente contrarias aos anceios e esperanças daqueles que acreditavam, e ainda acreditam, ser o regime democratico o unico capaz de promover o bem estar e o progresso do povo brasileiro.

Não é meu objetivo insistir na estigmatização de erros, de pleno conhecimento do povo que lhes sofre as conquencias, a sobrelevarem na inflação com o encarecimento da vida e na escassez de alimentos, oriunda da desorganização da produção. Não busco estabelecer polemica entre adversarios e servidores da ditadura. Falo no passado, mas o que preocupa é encontrar rumos, para o futuro.

O que é fora de duvida, e me parece fato incontraditavel e incontravertivel é que o espolio capaz de provocar arrepios de lio legado pela ditadura era panicos aos mais otimistas.

Todos sabemos que mesmo os responsaveis por esse estado calamitoso não discordam de que era excepcionalmente grave a situação do Brasil a 29 de outubro.

A COALIZAO E SUAS INTENÇÕES MALOGRADAS

Antes mesmo que tomasse posse o presidente eleito a 2 de dezembro, diante da grave crise moral, financeira, economica politica e social do Brasil, habituado que sou a olhar de frente a realidade, não pude atinar em outra solução para essa conjuntura que não fosse contribuir para que o presidente eleito, se transformasse num verdadeiro magistrado, capaz de orientar os primeiros passos da democracia renascente. Creio mesmo que essa atitude decorria daquela outra que adotara nos entendimentos politicos que precederam a campanha eleitoral e nos quais sempre me bati para que fôsse escolhido um candidato unico, merecedor da confiança nacional e cuja autoridade pudesse presidir á reestruturação juridica e politica da nação. Tenho dito e repetido e não há mal em que o diga mais uma vez: a nossa democracia, a democracia brasileira é, ainda, arvore tenra, de raizes pouco profundas a exigirem trato cuidadoso. Não pode ser imprudentemente exposta aos vendavais das paixões incontroladas, por um partidarismo vesgo, que conduz á corrupção ás custas dos cofres publicos, ás perseguições pessoais e á postergação de todos os direitos. Pouco realizamos na senda do aperfeiçoamento democratico. Não conseguimos ainda harmonizar o respeito á vontade da maioria com a garantia ás minorias, dando amplas possibilidades á livre expansão dos legitimos ideais a que se votem.

Tais e tão graves eram e são os nossos problemas, desafiantes de solução que cedo me convenci de que só seria e será possivel resolvê-los, por um movimento de aglutinação de todos os nossos quadros politicos. Por isso, após o pronunciamento popular de 2 de dezembro, tomei a iniciativa, logo adotada pela maioria de nossos dirigentes partidarios, de promover em bases novas e elevadas, o entendimento entre a maioria e a minoria, movimento politico que se denominou "coalizão". Nunca fugi ao dever de assumir o meu quinhão de responsabilidade na adoção daquela linha politica. Ainda hoje, depois de tantos esforços debalde, após tantas esperanças malogradas, não sinto arrependimento nem pesares pelos rumos traçados. Lamento apenas que não tenha sido até agora possivel atingir-se todo o patriotico e elevado objetivo com que encetamos aquela árdua caminhada pela redemocratização do Brasil.

A coalizão buscada não poderia nem deve ser a divisão sumaria do decantado "queijo", para uma ceva pessoal dos politicos em detrimento do povo. Muito ao evés, implicaria numa divisão das responsabilidades dos pontos administrativos aos melhores entre os mais capazes, em quaisquer Partidos a que pertencessem, em torno de um programa minimo, unitário, que tivesse por base a preservação das liberdades publicas. E propiciasse a todos os cidadãos um minimo de igualdade, um maximo de liberdade, uma equivalencia de oportunidades. E quem tem razão". Pusesse um dique á inflação, geradora de tantos males, e debelasse essa crise de confiança que dia a dia afugentasse o mais possivel, e quanto antes possivel, a comprovação do aforisma: "casa onde falta pão, todos brigam, ninguem progride, ameaçando a tenra e debil democracia brasileira.

REMEMBER NUREMBERG

Sou insuspeito, sou mais do que insuspeito em face do tão decantado problema comunista em nossa terra. Não há quem desconheça a minha firme posição de combate a esta doutrina - aos seus prosélitos. No que divirjo, no que sou franco e calorosamente contrário é nos modos arcaicos e comprovadamente ineficazes com que certas autoridades nossas, invocando um duvidoso interesse de defender a democracia, buscam anular a ação do partido comunista.

Se a violência, a arbitrariedade e o terror fôssem fatores de êxito inevitável no combate ás idéias, a supergonização do arbitrio que foi o nazismo teria apagado da face da terra toda e qualquer veleidade de pensamento livre. Os êxitos da brutalidade são sempre aparente, e quem duvidar recorde os episódios da praça de Loreto, da chancelaria do Reich e dos enforcamentos de Nuremberg. (Muito bem).

O EXEMPLO DA LIBERDADE

Srs. deputados:

Lancemos o olhar para os oasis da liberdade ainda vicejantes no planeta. E tratemos de verificar porque se mantêm indenes ao totalitarismo.

Fitemos esta Inglaterra, mutilada, depredada, mas impavidamente grande e livre.

Fixemos essa Holanda fenomenalmente capaz de um novo milagre da ressurreição fenix admiravel a renascer dos proprios destroços.

Olhemos esse multicentenario milagre geografico e politico que é a Suiça, perene e invariavelmente democratica.

Acerquemo-nos desta pequenina e gloriosa nação americana, paradigma de democracia, que é o Uruguai.

Aproximemo-nos desse colosso de liberdade intocavel e de progresso incessante que é a gigantesca nação norte-americana.

Por que em todos esses paises a vida democratica tem sido preservada e mesmo aperfeiçoada?

Por que as correntes antidemocraticas, fascistas e comunistas, nelas nunca vicejaram?

Por que as correntes totalitarias jamais conseguiram sequer, em nenhum deles, uma posição eleitoral relevante?

Creio serem cabiveis uma unica resposta e uma só conclusão: "manutenção escrupulosa e cuidadosa de boas finanças e preservação das mais amplas liberdades democraticas".

A EXPERIENCIA RUSSA

Se assim ocorre nas nações democraticas onde há finanças sadias e plena liberdade popular, lancemos então, os olhos para o que se passa na propria patria da grande experiencia socialista que é a Russia. Para isto não nos fixemos na opinião dos turiferarios facciosos que, por fanatismo ou disciplina, douram as ferrugens e dissimulam em purpura as mazelas. Nem acreditemos nas maledicencias inveteradas e invariaveis dos reacionarios intencional e empedernidamente incapazes de ver a mais minima parcela positiva, onde tudo lhes parece com sabor de acido e ardencias de inferno. Nem tão pouco nos louvemos em depoimentos insuspeitos como o do embaixador Davis, em relatos suspeitos como o do Deão de Canterbury, nem em descrições verossimeis como a que acaba de fazer o ex-oficial sovietico Vitor Kravchenk no seu livro "I chose freedom".

Para o fim que tenho em vista, isto é, para demonstrar que só a liberdade é capaz de construir o mundo livre ardentemente buscado, irei colher a contraprova na propria palavra oficial do governo sovietico.

Não ha quem não haja lido os verdadeiros "ukases" recentes, que foram as tremendas depurações de que foram alvo as direções das fazendas e granjas coletivas. Não entro no mérito das medidas drasticas e inclementes. Quero apenas assinalar que, decorridos 29 anos da tomada do poder pelos bolchevistas, não foi possivel ainda a implantação da ordem socialista, nem mesmo numa terra onde houve a abolição total da propriedade privada.

Que significa este fato eloquente por mesmo?

Que lições retirar da experiencia sovietica?

Sem liberdade nada se constroi de duravel e de definitivo. Nem mesmo ante a pressão asfixiante de um partido unico e a compressão impiedosa de uma ditadura de classe.

Se o fascismo, na pitoresca expressão de Massarick, "era como o homem da bicicleta que, no dia em que parasse, cairia", o comunismo é como a flor de estufa que, retirada da atmosfera artificial de violencia e de opressão, fenecerá rapida e inevitavelmente.

Sou dos que crêem que a tatica mais eficiente para as Nações Unidas coagirem a Russia ao convivio da vida democratica mundial, seria estabelecer como condição fundamental e preliminar, para que qualquer nação integrasse na O. N. U., o exercicio, nos respectivos territorios nacionais da mais ampla liberdade de imprensa. E a prova do exito seguro que teria esta medida para a democratização universal se confirma com a intransigencia recalcitrante com que a Russia se obstina em opor-se ao uso e gozo das liberdades politicas pelo povo russo.

NÃO SE COMBATE EXTREMISMO COM EXTREMISMO

Srs. deputados. Em nossa terra, infelizmente, as nossas autoridades, entre as quais se encontram não só reacionarios, mas recentes e confessos simpatizantes da tragedia totalitaria, as providencias propostas para o combate ao comunismo são erroneas, ineficazes, e mesmo contraproducentes. (Muito bem).

Não será com a galvanização do cadaver insepulto do integralismo, que se poderá deter o prestigio comunista. (Muito bem).

Não será com a celebração espetacular e "diplana" dos mortos de 27 de novembro que se lutará contra as forças inimigas da democracia. (Muito bem), desde que intencionalmente se olvidem os que pereceram lutando contra o "putsch" fascista de 10 de maio. (Muito bem).

Não será com leis, como a que nos foi sugerida, que preservaremos a nossa incipiente democracia dos riscos que a ameaçam.

Como democrata, como homem de partido e como soldado, sinto-me no dever de apontar os erros e os perigos que esta pretendida nova lei de segurança oferece.

Sou de opinião — e já o manifestei publicamente — que a função de oficial das forças armadas, particularmente, de oficial do Estado Maior, é incompativel para aqueles que professam a ideologia comunista com a amplitude prevista em ruidoso discurso do senador Luiz Carlos Prestes, defendendo a insurreição armada em face de uma guerra classificada como imperialista.

O SR. AFONSO DE CARVALHO — Muito bem.

O SR. JURACI MAGALHAES — Aqui estou de acordo com v. excia.

O SR. AFONSO DE CARVALHO — E' pena que não esteja nos demais pontos.

O SR. JURACI MAGALHAES — Daqui a pouco vou estar em desacordo com v. excia.

O SR. NESTOR DUARTE — Devemos buscar uma linguagem universal para que todos os homens se entendam, inclusive os srs. deputados Afonso de Carvalho e José Crispim... — (Riso).

O SR. JURACI MAGALHAES — Creio que o direito de divergir é o denominador comum a todas as democracias.

Amplio esta incompatibilidade, e com redobrados motivos, aos totalitarios, fascistas.

NEM NACIONALISTA NEM INTERNACIONALISTA: NACIONAL

A concepção em que se deveria enquadrar um verdadeiro soldado é nacional, puramente nacional. Nem nacionalista, nem internacionalista.

Vingasse o criterio de decidir o oficial da conveniência e justiça de uma guerra para somente dela participar quebrado estaria o arcabouço da defesa nacional. Não possuiriamos uma força nacional, mas um mosaico de sucursais de outras nações, outros interesses e outros objetivos. Se em nossa terra já houvesse o habito inveterado da liberdade, o exercicio tradicional da democracia como no Canadá e na America, seria possivel confiar na execução de uma medida como a que nós vem de ser proposta.

O CAMPO DA LEI E O DO ARBITRIO

Mas sabemos como entre nós se desvirtuam na aplicação, consoante os interesses politicos do momento, medidas salutares voltadas para garantia das instituições. Em 1937, o estado de guerra, solicitado para defender a democracia, transformou-se num instrumento liberticida.

Pedem-nos, srs. deputados, uma lei que sujeita á reforma militares filiados a partidos politicos ou organizações contrarios ao regime democratico.

Evidentemente, e de inicio, objetiva-se uma ação contra o P. C. B., mas quem será juiz do democratismo ou anti-democratismo dos partidos politicos? Não exige a lei, para registro ao tribunal competente, a prova de que os partidos sejam democraticos? Como distinguir entre eles? A sujeição dos partidos ao arbitrio do executivo não seria perigo menor que o cerceamento da liberdade de alguns militares comparados por expressos dispositivos constitucionais.

Não faltam meios legais e habeis para afastar das nossas fileiras aqueles que são, por motivos fundamentais, incapazes do exercicio da nobre profissão das armas.

O Estatuto dos Militares encara a possibilidade de perda do posto, "quando o Supremo Tribunal Militar o declarar indigno do oficialato ou com êle incompativel, nos casos previstos na legislação penal, ou ainda quando o mesmo Tribunal reconhecer que professa doutrinas nocivas á disciplina e ordem publica ou, por palavras e atos, auxilia e faça propaganda de principios contrários ás instituições sociais e politicas reinantes no país".

De mim confesso que, como juiz votaria sumariamente pelo afastamento dos quadros das forças armadas de qualquer militar que declarasse só participar de guerras que fossem a favor ou contra as nações governadas de acordo ou contra as suas preferencias ideologicas. Mas, para isso, haveria o recurso a processo perante o Supremo Tribunal Militar.

Se a falta cometida pelo militar não constituir crime ou houver um proposito de advertencia, antes de uma ação mais energica, o Regulamento Disciplinar do Exercito, o famoso R. D. E., oferece solução adequada. Alem de inumeras previsões de faltas disciplinares concernentes a atividades politicas e especificadas no artigo 13 são consideradas transgressões todas as ações ou omissões não especificadas no Regulamento, praticadas contra as "instituições nacionais".

O campo de aplicação da lei é vasto, mas não é arbitrario. Quando o arbitrio fere direitos planta o germe da revolta.

Se a prática aconselha modificações reforme-se o Estatuto dos Militares corrija-se o Regulamento Disciplinar do Exercito, mas não se proponha uma lei especial, tanto mais inoportuna quanto se faz seguir de outros atos que indicam uma concepção duvidosa de vida democratica, que eu não me disponho a acompanhar.

APELO Á VIGILANCIA

É por isso, srs. deputados, que opino contra o projeto cuja discussão se antecipa em plenário, pelas infrações constitucionais e pelos perigos que encerra. (Apoiado. Muito bem)

Constituimos, os representantes do povo, um poder desarmado, cuja autoridade repousa na legitimidade de sua origem, haurida na soberania popular, e na consciencia com que cumprimos os deveres inerentes ás nossas funções.

Nos momentos de incerteza aumentam as razões de nossa vigilancia á preservação das liberdades democraticas. Guardemos, firmes e sem arrogancia, inteira fidelidade aos ideais que firmamos na Constituição de 18 de setembro. (Palmas).

Unamo-nos todos, democratas de todos os partidos, para a manutenção escrupulosa e cuidadosa de boas finanças e preservação das mais amplas liberdades publicas. Por esse caminho chegaremos á solução dos problemas do povo.

Sòmente a pratica sincera e organizada da vida democratica livrará o Brasil das ameaças totalitarias. (Muito bem, muito bem. Palmas. O orador é vivamente cumprimentado).

O ENSINO

Contando com uma grande divulgação entre estudantes e professores e dando agasalho sempre, com o destaque merecido, ás noticias referentes ao ensino de todos os graus, DIARIO CARIOCA não tinha até agora criado uma seção permanente para nela reunir o noticiario referente ao assunto.

De amanhã em diante, porem, passaremos a apresentar sob o titulo geral "O Ensino", todas as noticias de interesse de professores e estudantes, inclusive horarios e chamadas de provas nos estabelecimentos publicos e particulares de ensino.

HONORIO MONTEIRO

(Conclusão 1ª pag.)

da impropriedade dos termos do ante-projeto — o que, de resto, todos nós verificamos.

Mas, quanto ao espirito da lei em questão, qualquer pronunciamento entraria em choque com a posição de arbitro, acima dos partidos ou com as diretrizes de imparcialidade, que norteiam a orientação do sr. Honorio Monteiro.

SIMPLES BOATO

— Essas razões tomadas — concluiu o sr. Eurico Souza Leão — são mais que suficientes para definir a natureza de simples "boatos" da noticia em discussão.

No Salão da Aviação Em Paris

PARIS, 26 (S. F. I.) — O 17º Salão da Aviação faz convergir para o "Grand Palais", todos ou quase todos os engenheiros categorizados e os técnicos eminentes de que a Europa dispõe.

A grande massa, entretanto, procura principalmente os aviões civis. Restabelecida a paz, a aviação, no espirito do publico, não mais pertence apenas aos dominios militar ou esportivo mas, sobretudo ao da utilização prática.

Os aviões de longo curso da "Air France" são apresentados sob a forma de "maquettes", movidas a eletricidade: o quadrimotor Languedoc S. O. 161 para 44 passageiros, com um cruzeiro de 400 kms. hora. Os futuros aparelhos figuram em magnificas montagens fotograficas: o S. O. 30 R. e o hidroavião de seis motores Late 631, que entrarão em uso em 1947; o S. E. 2010, verdadeiro gigante do ar. Enfim, o Rapido Aereo Mundial S. O. 3.000 que, em 1950, transportará, nos grandes itinerarios inter-continentais, 200 passageiros a 650 kms. por hora.

Recepção do Sr. Nelson Rockefeller ás Autoridades e a Sociedade Brasileira

O casal Nelson Rockefeller ofereceu, ontem, no Copacabana Palace Hotel, uma recepção ás autoridades e á sociedade brasileiras, á qual compareceram o sr. presidente da Republica, general Eurico Gaspar Dutra, ministros de Estado, membros proeminentes do comercio, da industria e da sociedade brasileira.

Prossegue o Nuncio Apostolico do Peru

Via Campo Grande, prosseguiu ontem a Lima, pelo avião da linha transcontinental da Panair do Brasil, monsenhor Luiz Arrigoni, nuncio apostolico no Perú e que participou da assembléia geral anual do Departamento Arquidiocesano de Vocações Sacerdotais, nesta capital. O representante da Santa Sé, que já exerceu identicas funções em Bucarest, Viena e Bruxelas, vai assumir seu posto na capital do vizinho país.

Doenças Nervosas
DR. NEVES MANTA
RUA SEN. DANTAS, 40
De 15 ás 18 horas

NÃO ADIANTA AO BRASIL O SALDO DAS SUAS EXPORTAÇÕES

(Conclusão 1ª pag.)

flação. Parece incrivel que os magnatas americanos, ingleses e argentinos que conosco comerciam, tenham as suas transações financiadas pelo Tesouro brasileiro! Praticamente é o que se verifica, de vez que os exportadores entregam ao Banco do Brasil suas letras de exportação e recebem deste o produto em cruzeiros, enquanto, nas praças estrangeiras, ficam "congeladas" as importancias correspondentes a tais letras de exportação, sem render juros!

TRANSPORTES

A liquidação desses creditos congelados está intimamente ligada á solução do problema dos transportes. Esta é a opinião do professor Alberico Fraga.

— Tudo indica, — disse — que o Brasil está na obrigação de procurar, quanto antes, liquidar esses creditos "congelados", mesmo que, para tanto careça de adquirir utilidades nos países detentores dos nossos saldos de exportação. Ninguem ignora que a crise de transportes é o fator principal do nosso reajustamento economico. Devemos, por isso mesmo reaparelhar e expandir as nossas vias de circulação da riqueza. O sr. Edmundo Macedo Soares e Silva, quando ministro da Viação, fez, perante uma Comissão da Assembléia Constituinte, impressionante e documentada exposição sobre a precariedade das condições dos nossos portos, ferrovias, rodovias e empresa de navegação, mostrando que precisamos inverter grandes somas no seu reequipamento, descurado pelo poder publico, não só por falta de recursos financeiros, como em razão da guerra, dadas as dificuldades de importação de material essencial á conservação e melhoria dos nossos meios de transporte. A viagem que, então, empreendeu á America do Norte o ex-titular da Viação teve como objetivo principal conseguir a importação desse material o mais urgentemente possivel. Tais aquisições, face ás aperturas financeiras do Tesouro Nacional, teriam de ser custeadas por emprestimos. Por que, para isso, não lançamos mão dos "congelados"? Será que os acordos celebrados pelo nosso país não lhe permitem utilizar, com esse objetivo, seus saldos no exterior? E' isto precisamente o que a Nação quer saber. O meu requerimento de informação visa, certamente, esclarecer esta situação para que o Poder Legislativo procure remediá-la em colaboração com o Executivo.

TRES ANOS QUE EQUIVALEM A NOVENTA

Finalizando, o deputado Alberico Fraga esclareceu a ultima parte do seu requerimento, por onde se verifica que um celebre contrato que deveria durar por tres anos, vem se prorrogando por quase um seculo... Foram suas palavras:

— Aproveitando o ensejo, pedi, tambem, que o Ministério da Fazenda, informasse se continua em vigor o contrato que, em 20 de Junho de 1855, o Cavalheiro Sergio Teixeira de Macedo, membro do Conselho de S. M. o Imperador do Brasil e seu enviado extraordinário e Ministro Plenipotenciário junto á S. M. a Rainha da Grã-Bretanha, como representante do Govêrno Imperial [illegible] devidamente autorizado pelo mesmo, assinou em Londres, com os conhecidos banqueiros internacionais N. M. Rotschild and Sons, atribuindo a estes exclusividade para atuarem como "agentes financeiros do Governo Brasileiro em Londres". Por esse contrato os banqueiros perceberam varias comissões em retribuição dos seus serviços e conservaram a qualidade de agentes financeiros "até que hajam sido pagas de qualquer somas que o Govêrno possa lhes dever". Será que depois de 90 anos ainda vigora tal contrato, cujo prazo inicial era, apenas, de três anos? Da posse dessas informações, pretendo [illegible] da Camara dos Deputados, para estudar a matéria á luz da realidade brasileira. — Concluiu o sr. Alberico Fraga.

MRP Vence os Comunistas Nas Eleições da

(Conclusão 1ª pag.)

nal a renuncia do seu gabinete na sessão de quinta-feira.

Quase todos os observadores concordam em que a Assembléia Nacional provavelmente pedirá a Georges Bidault que continue no poder até a eleição do presidente da Republica, em janeiro, quando será formado o novo governo.

O Comitê Central do Partido Comunista se reune amanhã para dar os retoques finais á politica do Partido. O Comitê lançará provavelmente um novo apelo aos socialistas para a formação de um bloco parlamentar.

A confusão politica teve efeito desfavoravel sobre a bolsa de Paris, pois os corretores que acreditam na existência de grandes possibilidades de surgir uma maioria capaz de dar ao futuro governo os elementos necessarios para atacar energicamente a grande tarefa de restabelecimento geral do país. Assim é que se registraram baixas de 145 a 450 francos em varios titulos.

EDIÇÃO DE HOJE: 12 PÁGINAS

Diario Carioca

NÚMERO AVULSO: 50 Centavos

ANO XIX — RIO DE JANEIRO, — QUARTA-FEIRA, 27 DE NOVEMBRO DE 1946 — N: 5.652

ESTUDADA PELO SECRETARIO GERAL DE AGRICULTURA A HISTORIA DAS FILAS

O sr. Heitor Grilo, secretario geral de Agricultura do Distrito Federal, em visita á sala de imprensa da Prefeitura, declarou ontem que a partir de janeiro proximo a população carioca receberá abastecimento regular de carne, sendo necessario apenas o tempo para adaptação do Frigorifico do Cais do Porto para estocagem de carne.

NÃO MAIS CRISE

Declarou o sr. Grilo que essa promessa pode agora ser feita como resultado das conversações que manteve com o secretario de Agricultura do Estado do Rio Grande do Sul, aproveitando a sua estada no Rio, como participante da Conferencia dos Secretarios de Agricultura.

Na verdade, confessa o secretario carioca, são necessarios dois frigorificos mais, sendo um no Rio Grande, com capacidade para 50 mil toneladas e outro no Rio de Janeiro, com capacidade para trinta mil. Desde que se construam esses dois frigorificos poderá o governo contar com o abastecimento normal, mesmo em periodo de crise. Claro está que é indispensavel a colaboração das empresas de navegação nacionais e estrangeiras, para que nunca fiquem desfalcados os estoques nesta capital.

DENTRO DE DOIS ANOS

A solução definitiva representada pela construção dos frigorificos de grande capacidade só poderia vir, no entanto, dentro de um periodo de mais ou menos dois anos, des-

BANHA, O MAIS SERIO PROBLEMA — HAVERÁ CARNE FARTA EM JANEIRO DE 1947 E MUITO FARTA DAQUI A DOIS ANOS

pendendo-se de 50 a 60 milhões de cruzeiros.

A adaptação do Frigorifico do Cais do Porto seria apenas uma solução de emergencia.

AS FILAS DE PÃO

Passando a outros assuntos declarou o sr. Grilo que o governo estuda medidas para combater todas as causas da falta de generos, de que as filas são apenas o efeito. Quanto ás filas de pão, prometeu que elas dentro de poucos dias não mais existirão, pois as

AS FILAS DE LEITE

Com a passagem do acervo da Comissão Executiva do Leite para a Cooperativa Central dos Produtores de Leite, aumentou consideravelmente o abastecimento e se espera que ainda cresça mais. Não há mais filas de leite nos 2º — 6º — 7º — 8º — 9º — 10º — 11º — 15º — 16º — 18º — 20º — 22º — 27º — 28º e 29º distritos, ou seja em 15 distritos.

AS FILAS DE AÇUCAR

Sobre o açucar, citou o sr.

é mais barato Cr$ 0,40 em quilo.

Além disso, poderiam os industriais adquirir tal quantidade que tornasse escasso o produto para o consumo particular.

Citando mais uma vez a estatistica da Policia, asseverou o sr. Grilo que apenas nos 2º, 6º, 11º, 19º, 26º e 28º distritos policiais ainda se acusa a existencia de filas.

AS FILAS DE BANHA

Sobre a escassez de banha, disse o sr. Grilo, que esse é talvez o maior problema, pois tem a sua origem no surto de peste suina que dizimou grande parte dos rebanhos de São Paulo, Estado do Rio, Minas Gerais e, agora, do Paraná. No Rio Grande do Sul, que é o

O professor Heitor Grilo quando concedia sua entrevista á imprensa

entradas de trigo, ultimamente, são de molde a prever o abastecimento normal. Além disso, a volta da entrega a domicilio e o regime de se fabricar á tarde favorecem a extinção das filas. Segundo a estatistica da policia, já não se formam filas pelo menos nas jurisdições dos 6º — 7º — 9º — 13º — 15º — 20º — 22º — 28º e 29º distritos policiais. Espera a Secretaria que na proxima semana termine o regime de filas para adquirir pão em toda a cidade.

Heitor Grilo os comunicados distribuidos á imprensa pelo presidente do Instituto do Açucar e do Alcool, para afirmar que o racionamento impede a formação de filas.

Perguntado sobre as causas por que ainda se persiste no regime de racionamento para o açucar, declarou o secretario da Agricultura do Distrito Federal que para isso seria necessaria a estocagem minima de duzentas e vinte mil sacas, o que é impraticavel, pois o aumento para o Distrito Federal redundaria em diminuição para os outros Estados. Por outro lado, a liberação traria como primeira consequencia a igualdade de tratamento para industrias e particulares. Para estes o açucar

maior produtor, a produção foi prejudicada pela seca. Ontem, nas feiras livres e mercadinhos cariocas, foram distribuidos 24 mil quilos de banha, ou sejam 400 caixas. Hoje serão distribuidos outros tantos. Durante algumas semanas ainda poderá ser fornecida igual quantidade, valendo-se a Prefeitura do estoque obtido do governo gaucho, que é de dez mil caixas. Outras 10.000, que iriam para o Equador, serão tambem fornecidas ao povo carioca. E existem, mais, 9 toneladas diarias de oleo, que são uma boa contribuição.

No mais, o secretario da Agricultura prometeu aos jornalistas que não cessará de trabalhar, realizando o que fôr humanamente possivel.

SERÁ AMANHÃ NA U. N. E. A SEGUNDA ASSEMBLÉIA POPULAR

Designado Ontem o Orador dos Bancarios — Os Que Falarão Sobre o Combate ao Cambio Negro — Hoje a 3.ª Reunião Preparatoria

Amanhã, quinta-feira, ás 20 horas, na séde da União Nacional dos Estudantes, á praia do Flamengo, 132, terá lugar a 2ª Assembléia Popular Contra o Mercado Negro, em prosseguimento da terceira fase da Campanha Contra o Mercado Negro, que consta de conferencias e debates focalizando as causas da crise que ora o pais atravessa.

Falarão os seguintes oradores, prof. Josué de Castro, catedratico da Universidade do Brasil; deputado Domingos Velasco; academico Maximiano Bagdocimo; jornalista Osorio Borba; o deputado Café Filho e representantes das Uniões Femininas, bancarios e comerciarios.

A REUNIÃO PREPARATORIA DE ONTEM

Realizou-se ontem, á noite, na séde da UNE, a segunda reunião preparatoria para a Segunda Grande Assembléia Popular, do dia 28, na qual tomaram parte bancarios de nossa capital, sendo escolhido o orador que falará em nome da classe, naquela solenidade.

AS ASSEMBLE'IAS POPULARES NOS ESTADOS

A Diretoria da União Nacional dos Estudantes expediu circulares ás Uniões Estaduais de todo o Brasil, dando instruções relativas á terceira fase da Campanha Contra o Mercado Negro e no que concerne ás assembléias populares que se devem realizar, quinzenalmente, focalizando a crise e estudando os meios de debelá-la e levar ao povo instruções de combate ao "mercado negro".

HOJE, A TERCEIRA REUNIÃO PREPARATORIA

Na séde da UNE, hoje, ás 20 horas, será realizada a terceira reunião preparatoria, nela tomando parte comerciarios de nossa Capital.

A Diretoria da UNE encarece o comparecimento do maior numero possivel de comerciarios, para esta importante sessão, em que será escolhido o orador que falará em nome da classe na 2ª Grande Assembléia Popular do dia 28.

NOVAS DIVERGÊNCIAS ENTRE OS EDUCADORES

Incisiva Nota Assinada Pelo Presidente do Sindicato dos Professores — Ainda o Estudo do Aumento Proposto Pelos Diretores de Estabelecimentos de Ensino

O Sindicato dos Professores distribuiu ontem a seguinte nota:

"A proposito de uma nota publicada num matutino desta Cidade, sob o titulo "Aumento de Vencimentos", o Sindicato dos Professores do Rio de Janeiro comunica:

1.º) — que a referida nota só contem, do começo ao fim, clamorosas inverdades, como passamos a demonstrar:

2.º) — que os poucos professores que se retiraram da Assembleia Geral do Sindicato, realizada no dia 24 de outubro, assim procederam pelo fato de terem de dar aulas nos colegios noturnos onde trabalham, e não porque se prolongasse a Assembleia até ás 9 horas da noite;

3.º) — que foi por esmagadora maioria de votos que a Assembleia rejeitou, em virtude de não consultar aos interesses do magisterio particular, o Acordo da Comissão Paritaria sobre o aumento dos nossos salarios, ao contrario aprovando o Substitutivo apresentado por varios professores de real prestigio na classe,

4.º) — que absolutamente não procede a afirmativa constante da nota de que foram pretensos elementos extremistas que evitaram a aprovação do Acordo, porquanto dessa mesma maioria esmagadora que apoiou o Substitutivo fazia parte o numeroso grupo de professores catolicos que sustentam a candidatura á presidencia do Sindicato do professor Paulo Cesar Machado da Silva, alias um dos signatarios do mencionado Substitutivo;

5.º) — que, mui diversamente do que afirma a nota, foi o nosso Substitutivo aprovado não só pelo Sindicato do Rio de Janeiro, como por todos os Sindicatos de Professores do Brasil, á exceção dos Sindicatos da Cidade de São Paulo, que preferiram, rejeitando "in limine" o Acordo, promover o dissidio coletivo;

6.º) — finalmente que fica assim provado que a referencia feita na nota á atuação de elementos extremistas, na Assembleia, o que visa é dividir, com intuitos inconfessaveis, a operosa classe dos professores, a qual sempre se manteve unida na intransigente defesa dos seus interesses. a.) Brasiliano Santana — presidente".

ssktãã etaoin etaoin etaoi nnn

O CASO

Volta á baila, com essa nota, a divergencia surgida entre professores e diretores de colegios, precisamente quando as negociações para a concessão do aumento parecem encaminhadas para solução amigavel, estando em estudos uma nova formula por uma comissão paritária encarregada de rever os termos do acôrdo anterior. O caso é que, em obediencia ás resoluções aprovadas no Congresso de Belo Horizonte, os diretores de colegio ofereceram aos professores, uma proposta de aumento, formando-se uma comissão paritaria para estudar os termos de um acôrdo que consultasse os interesses de ambas as partes.

Essa iniciativa, tomada como um primeiro passo para solver todas as divergencias entre educadores, resultou em fracasso, pois, firmado o documento que aprovava as tabelas de aumento e outras providencias, não foi êle aceito numa assembléia de professores em que pesaram muito a palavra, o conselho e o prestigio do professor Barreto, cuja atitude foi por muitos interpretada como politica dada a sua filiação ao Partido Comunista.

NOVA COMISSAO

O Sindicato dos Diretores de Estabelecimentos de Ensino, á vista da resolução da assembléia dos professores, nomeou novos representantes para reestudar o caso. Esses representantes foram escolhidos entre elementos conhecidos como os mais liberais, professores de profissão, para que nenhum outro óbice pudesse perturbar os trabalhos. Parece, no entanto, que o comunicado que ora divulgamos, assinado pelo presidente do Sindicato dos Professores, poderá provocar nova crise, protelando por mais algum tempo a conclusão do acôrdo final.

Dr. Newton Motta
Medico
DOENÇAS DE SENHORAS — OPERAÇÕES — PARTOS
Consultorio: Av. Rio Branco, 128 s/515
Tel. 42-6468
Consultas das 3 ás 12

VÁRIOS FATOS POLICIAIS

UM APELO AO DELEGADO DO 20.º DISTRITO POLICIAL

As familias residentes em Bonsucesso apelam para o delegado do 20.º distrito policial, contra a ação do grande numero de vagabundos que invadiu aquele prospero suburbio da Leopoldina. A ousadia desses individuos chegou a tal ponto, devido á complacencia das autoridades policiais, que eles ficam ás portas residenciais quase nus, o que vem provocando grande revolta entre as familias ali residentes.

ATROPELAMENTO

Por um automovel de numero ignorado, foi atropelado ontem na avenida Pedro I, em frente ao portão da Quinta da Boa Vista, o menor Ivan de Sousa Sabará, brasileiro, pardo, solteiro, mensageiro dos Correios e Telegrafos, residente á estrada João Paulo, 20, na estação de Costa Barros.

A vitima, que recebeu contusões e escoriações, foi socorrida no Posto Central de Assistencia, retirando-se em seguida.

DESASTRE

O auto-lotação chapa 4-44-13, quando trafegava ontem pela avenida Osvaldo Cruz, com destino á avenida Rio Branco, perdeu a direção indo chocar-se violentamente contra uma arvore, em frente ao predio n. 139. Em consequencia do choque saram feridos e foram socorridos no Posto Central de Assistencia, os seguintes passageiros: Vera Julia Janacopulos, cantora, branca, com 54 anos, casada, residente á rua Pompeu Loureiro, 81, com fratura da perna esquerda; Yole Camell, branca, de 52 anos, viuva, moradora á avenida Copacabana, 77, apartamento 701, com contusões e escoriações; Ana Sales Rodrigues, branca, com 32 anos, casada, domestica, residente á rua Jaminote, 61, quarto 6; Herman Rosa, branca, de 65 anos de idade, casada, com fratura da perna direita e sua filha Dirce Rosa, branca, de 30 anos, solteira, com escoriações e, finalmente o sr. René Klein, branco, de 18 anos, solteiro, de nacionalidade belga, gerente da casa "Adolfo Klein", e residente á rua Raimundo Corrêa, 10, apartamento 702.

O comissario de serviço na delegacia do 3.º distrito policial esteve no local e solicitou o comparecimento dos peritos do Gabinete de Exames Periciais.

O motorista evadiu-se.

AGRESSÕES

João Batista da Silva, residente á rua Mariz e Barros, 268, em Niteroi, queixou-se ao comissario de serviço na delegacia do 19.º distrito policial que, pela manhã, quando passava em frente ao predio n. 16 da rua Teixeira Lino, fora agredido a bala pelo seu morador de nome Estevão Alves da Silva, que fugiu em seguida. Acrescentou o queixoso que não fora felizmente atingido por nenhum dos projeteis.

* * *

DORALICE PAIVA, moradora á rua Presidente Barroso, 68, queixou-se ao comissario de serviço na delegacia do 13.º distrito policial haver sido agredida a socos, no interior de sua residencia, pelo seu marido Humberto Miranda Garcia, de 38 anos, residente á rua Tenente Pessolo, de quem se encontra separada. Acrescentou ainda a queixosa que o mesmo encontrava-se armado com uma garrucha e uma faca, mas que não se utilizou das mesmas.

ROUBOS E FURTOS

Ao comissario de serviço na delegacia do 2.º distrito policial, queixou-se Ari Carvalho, morador á rua Pompeu Loureiro n. 31, casa 6 que, durante a madrugada os ladrões após forçarem uma das janelas, penetraram em sua residencia e furtaram do seu interior objetos avaliados em Cr$ 5.700,00.

Aquela autoridade esteve no local e solicitou o comparecimento dos peritos do Gabinete de Exames Periciais.

* * *

ARNÓ PROTA, morador á avenida Princesa Isabel, 72, apartamento 803, queixou-se ao comissario de serviço na delegacia do 2.º distrito policial que fora furtado num anel com brilhantes, avaliado em Cr$....... 14.000,00.

No Rio Um Cruzador Sueco

CONVITE AOS JORNALISTAS

O encarregado de negocios da Suecia, sr. Jan Stenstrom, dirigiu ao presidente da Associação Brasileira de Imprensa uma carta, convidando a reportagem maritima e fotografos da imprensa carioca para uma recepção que, em sua homenagem, se realizará amanhã, ás 17,30 horas, na praça Mauá, a bordo do cruzador da marinha de guera sueca "Gotland", ali ancorado.

A TRAGÉDIA DO BANCÁRIO

A JOVEM NADIR ESCLARECE, NO PRONTO SOCORRO, Á REPORTAGEM, A VERDADEIRA CAUSA DO ATENTADO QUE SOFRERA

Noticiamos detalhadamente a impressionante ocorrencia verificada ás primeiras horas da noite de 17 do corrente, no cruzamento das ruas Piauí e Sales Guimarães, no Encantado.

Alí o bancario Teodoro Salem Junior, sacando de uma pistola, fez varios disparos contra a sua namorada, a jovem Nadir Macedo, filha do sr. João Batista de Macedo e da sua esposa Adelina de Souza Macedo.

A jovem, que recebera graves ferimentos, depois dos curativos de urgencia que lhe foram ministrados no Posto de Assistencia do Meier, onde foi preso o jovem bancario, foi transferida para o Hospital de Pronto Socorro.

REVELANDO A CAUSA DA TRAGEDIA

Já estando bastante melhor, a jovem Nadir Macedo, interrogada pela reportagem, sobre a verdadeira causa da tragedia, declarou:

— No dia do crime, eu fui a um "pic-nic", no Saco de São Francisco, em companhia de varias amiguinhas, entre elas Sebastiana Teixeira, a quem conheço desde a infancia, e que reside á rua Piauí, 162. De regresso fui até a casa de Sebastiana, saindo em seguida. Na esquina encontrei-me com Teodoro, que teve apenas esta expressão: "E agora". Em seguida desfechou-me um tiro, que não me atingiu. Atraquei-me com ele. Entretanto Teodoro conseguiu desvencilhar-se, descarregando então sobre mim toda a carga do revolver. Mesmo ferida, pude chamar um automovel, que me conduziu, juntamente com o criminoso, para o Posto Central de Assistencia.

NÃO ESTAVA EMBRIAGADO

Nadir desmente a versão de que Teodoro estivesse embriagado, acrescentando que, ultimamente ele, pelos motivos mais insignificantes, ameaçava-a de morte, pelo que já havia deliberado a acabar com o namoro que, aliás, não era do gosto dos seus pais.

Boletim do Crime

FILA E POLICIA!

OS vespertinos de ontem noticiaram que é preocupação da chefia de Policia acabar com as filas que, desde as primeiras horas da madrugada, se formam ás portas dos açougues, dos postos da CEL e dos mercadinhos. Para poder aferir de uma situação, tão clamorosa quanto incompreensivel, o chefe de Policia, acompanhado do delegado de Economia Popular, percorreu, ás primeiras horas da madrugada, varios bairros com o intuito de conhecer as causas que obrigam o cidadão a deixar o leito ás 3 horas da manhã para ir se colocar á porta de um açougue a fim de poder adquirir aquilo que é indispensavel á alimentação humana. Noticia-se, tambem, que o alto gestor do Departamento Nacional de Segurança Publica vai estudar uma solução definitiva para um problema tão importante.

A solução, qualquer que ela seja, não é da alçada da Policia, de vez que não lhe estão afetos os serviços de abastecimento, horario de comercio, transporte do interior dos generos de primeira necessidade, liberdade de produzir e comerciar, tabelamento e outros dos quais depende, diretamente, o exterminio das filas.

Assim, por falta de competencia legal e de elementos auxiliares indispensaveis, a Policia não poderá acabar com as filas, a menos que ponha em pratica, em toda a cidade, o que se está fazendo em Copacabana, onde açougueiros e padeiros estão sendo intimados, por investigadores, a extingui-las sob pena de prisão!

Mas, se o professor Pereira Lira se dispôs a percorrer a cidade, pela madrugada, debaixo do tremendo temporal que caiu, por certo ha de ter encontrado varios outros problemas que estão exigindo pronta solução, com a vantagem de serem, todos eles, completamente da alçada policial.

Em primeiro lugar se destaca a moralidade publica vitima de elementos nocivos que a tomaram de assalto e se mostram impudicamente em plenas ruas, nas praças publicas, nos veiculos de transporte coletivo, nos cafés e leiterias que permanecem abertos toda a noite, nos pontos de bondes. Depois, vem o problema do mendigo dormindo nos bancos dos jardins, nos vãos das portas, nas calçadas, nos abrigos, ora sós, ora acompanhados por menores. A infancia abandonada, mal alimentada, maltrapilha, convivendo com elementos nocivos, adiquirindo vicios de toda a sorte, roubando, pilhando, depredando, é outro problema de grande alcance social e nacional que bem merece os cuidados do chefe de Policia. A vagabundagem que é vista em toda a parte, os vadios que se espalham em todos os sentidos, os mercadores de mulheres, que se reunem nos dancings e cabarets, são, igualmente merecedores da atenção da chefia de Policia. Resolva o professor Pereira Lira estes problemas, que são de sua competencia, e deixe as filas para a Prefeitura! A Cesar o que é de Cesar!

TIMBAU'BA.

FULMINADO QUANDO CONSERTAVA Um Cabo Condutor de Energia Eletrica

Inadvertidamente o Operario Ligou a Chave Eletrica, Causando a Morte ao Companheiro

Impressionante ocorrencia verificou-se ontem no parque dos "Laboratorios Fimatosan", em consequencia ainda do temporal que desabou ás primeiras horas da noite de ante-ontem, o que custou a vida a um operario.

Tendo, durante o temporal, arrebentado um cabo condutor de energia eletrica, pela manhã o operario Joaquim Alves Barbosa, de 73 anos de idade, casado, morador á rua Conde de Bonfim n. 1.084, após desligar a chave, subiu ao telhado de um dos barracões a fim de consertar o cabo arrebentado.

INADVERTIDAMENTE

Momentos depois, o operario Raul Pimenta de Souza, de 31 anos, residente á rua Souza Freitas n. 325, ao chegar ao compartimento das chaves, vendo uma chave desligada e de nada sabendo, imediatamente ligou-a. Nisto o operario Onofre da Silva Tavares, que se encontrava nas proximidades e sabendo que o seu companheiro Joaquim estava consertando o cabo, correu e desligou a chave novamente.

FULMINADO

Todos os esforços foram, porém, em vão. Isto porque, ao ser ligada a chave, Joaquim fora atingido por violenta carga eletrica, caindo fulminado.

Cientificado do ocorrido, compareceu ao local o comissario de serviço na delegacia do 17.º distrito policial que, depois do exame pericial, providenciou a remoção do cadaver para o necroterio do Instituto Medico Legal.

Raul, o criminoso involuntario, foi detido e autuado naquela delegacia.